朝鮮日報
十七日夕刊八面
編輯兼發行人 林景來 印刷人 朴昌根
京城府堅志洞壹壹壹番地 發行所 朝鮮日報社 代表番號 光化門(二三〇〇)番 振替口座京城五八七八番 京城販賣電話光化門二六三八番

社說

爲替景氣의展望
— 漠然樂觀은不許 —

一

金輸出禁止로因하야 圓이얼마間 低落되고 物價가얼마間 오르리라는것은 누구든지 想像하얏다 赤字公債 軍事公債等 인풀레숀의大進軍은 勿論 圓의地位를 一層不利케하얏다 그러나 四十九弗을 維持해잇든 對米市勢가 오늘과가치 겨우二十弗臺에 上下하리라고는 생각도못한일이다 日本國力에 不相當한 市勢라도 嗟歎하는사람도잇스나 아즉도 그落潮의將來는 決코樂觀치 못할形勢다 그러나 圓이싼만큼 勞貨가싸지니 싼勞貨로 生產된商品은 國外에나아가 싸게팔아도 企業家의 利益을잃지안는다 그뿐이아니라 圓이 低落하는過程中에 잇서서는 輸入品을아모加工도안코 되돌아輸出한대도 相當한利益이븟는다 그래서 昨年八月以後로 輸出이激增하고 物價가昂騰하는同時에 여기저기서 미리부터 景氣의謳歌聲이 놉핫다 三品 人絹 株式의各取引所는 大繁榮을 이루엇다 勿論 이景氣란 인풀레숀의結果 大衆의購買力이 增進되야서 나오는 現象은 決코아니다 오즉 圓의低落이 商品의國外市場덤핑을 可能케한 關係다 英國의 어느外交家가 大戰後 獨逸의財政狀態를 評하야 『獨逸國民이 인풀레숀 時代를通해서 唯一의錯覺은 日常의商取引을 馬克貨로생각하고 金으로評價치못한點에 잇다』고 하얏다 現下日本의景氣謳歌者도 그錯覺이 日常의商取引을 오즉圓貨로 생각하고 金으로評價치못하는 點에잇는것이다 昨年의日本全國貿易은 紙幣價格에 依하야 輸出이 一、二八〇、三五〇千圓 輸入이 一、三五三、七八一千圓이나 金價格으로 換算하야 輸出 八三三、四六九千圓 輸入 一、〇五六、三六六千圓이다 卽 紙幣價格으로보면 入超겨우 七三百萬圓으로 近年에드믄 好成績이나 金價格으로는 二二二百萬圓의 大入超를 나타냇다

二

假使 金價格을無視하고 紙幣價格으로만 보아 景氣를謳歌한대도 그景氣가 全面的產業에 미치지못한다 오즉 貿易關係의商品 또는 輸入品과對抗하는 商品만이 甚하게騰貴되고 貿易과關係가 얇은商品 또는 純日本內消費의商品은 騰貴의率이 놉지못하다 商品個別의價格指數가 絹綿는 再昨年十一月에 一〇五가 昨年十一月에 一九三으로 八八의騰貴요 小麥은 一一七이 一九二로 七五의騰貴요 砂糖은 二三一이 二九六으로 六五의騰貴나 米는 一四八이 一六九로 겨우 二一의騰貴다 絹綿는 八割以上이 올라갓지만 米는 二割밧게 오르지못한셈이다 甚하면 도리어 떨어진商品도 잇스니 農業方面으로도 玉蠶 百合根가은 輸出商品은 갑시오르고 日本內에서 消費되는 野菜物은 안떨어질 경이다 結局 總而言之하면 今番의景氣는 根底는 景氣니 一部에서는 爲替關係로생긴景氣라고하야 爲替景氣라고 부르나 그裏面에 如前히 흐르고잇는 恐慌의事實을 糊塗할것이업다 恐慌의波濤는 決코 單純簡易한 直線이아니다 高低上下의 交互로 進行하는 複雜한經路다 今年三月外지 日銀이 責任진公債는 三億圓이요 今年度內 約十億圓餘라고한다 인풀레숀의 巨大한進軍에 拍子마치어 爲替는 二十弗臺以下 乃至十弗臺以下로 떨어질는지모른다 그래서 이떨어지가는爲替를 지냥하고 企業家의 國外市場덤핑은 아즉도 餘命을 支持할지 모른나 新年劈頭에 株式米豆가 反落된것은 出兵說、제네바의空氣 또는 日銀의所有證券賣出等으로 일어난것이나。그러치만 이것을 곳所謂爲替景氣反動의 시작으로 보기에는 時期가아즉이르나

三

그러나 爲替를無制限떨어지게 둔다는것은 다方面으로 經濟界의 無常한損害되는 惡化를 가져온다 政府當局者로서도 어느程度에 이르면 默然放任을 許諾치못한다 벌서부터 日本朝野에 爲替管理乃至貿易管理의 소리가 놉지안한가? 爲替管理가 實施되는날 爲替景氣는 萎縮되지안할수 업슬것이다 政府로서 爲替管理案을 實施키오려운斷도 오즉爲替景氣의 幻影을 깨트릴가 겁내는것이다 그러나 그以外에도 덤핑할國外市場을 잃는날 爲替景氣는 致命傷을밧는다 歐米各國의經濟恐慌 日中의事變은 모다 이點에잇서 重大한關係를 가진다 그러나 그보담도 서로서로 寄하가는 列國의關稅障壁이 아닐도 爲替景氣의 은雜이다 昨日本紙의報道로보면 위선 日本人絹生絲의 歐洲進出을 防止키爲하야 歐洲絹業聯盟은 各自國政府의注意를 喚起시키기로 決議하얏다고한다 何如間 이것은 國外原因만을 探求한것이라 다시國內의原因도 보지안하면안된다 大槪爲替景氣는 오로지 싼勞貨에 依存되야잇다 싼勞貨는 大衆의窮乏과困難을 伴隨한다 더구나 農業品과工業品 輸出商品과日本內消費品의 價格은 不均衡의差를 擴大시긴다 달아서 市場은 混亂되나 여러가지로보아 所謂爲替景氣의 將來는 憂慮가 적지안타 政府當局者에게 어떠한 超絶的 善後의妙策이 잇는지는 모른다만은 우리는 그將來에對한 注意와準備를 充分히 가저야 한다

再開된十九國委員會
事務局案과議長宣言
委員會와中國無視
畢竟十五條四項適用?
小國側의强硬한質問

【제네바十六日發電通】十六日의十九國委員會는 事務局案을中心으로 大波瀾을起하얏다 愛蘭 諾威 瑞典의各代表는 드라몬드事務總長에對하야 十九國委員會는 昨年休會의際 議長과事務總長에對하야 委員會에 經過를報告할決議案에對하야 兩當事國과 折衝을繼續할것을 要求하얏슴에 不拘하고 드라몬드事務總長은 委員會及中國을 無視하고 日本의意向만 尊重하야 所謂事務局案이란것을 作成하얏다고 傳하는바 事實인가 右는日本代表의提議이고 予는單히 日本代表에 助言함에 不過한다 고强硬히肉迫함으로 드라몬드는 事務總長으로서 自己의作成이 아닌것을 言明하야 辯明한바 委員會는 日本側이 드라몬드試案을 聯盟의發意로 作成함과如히 부미는데對하야 打開하는模樣이며 英國의사이몬外相 佛國의막시구리氏는 事態如斯한以上 規約第十五條第四項을 發動식힐 必要가有할지도 모른다고 述하얏다고하야 前途의多難이 豫想되는形勢이다

亞米利加는注視 佛態度도强硬?

【제네바十六日發電通】事務局案의 日中問題委員會에 非聯盟國招請의 可否가 日本案과의 主되는相違點의 一로되야잇슴에 對하야 米國側의 注目은 非常하야 瑞西在米公使윌손氏는 伯林으로 來着하야 聯盟情報部員 유잇처ㅣ氏(米人)와 連絡을取하고 議事의進行을 注視하고잇다

【제네바十六日發電通】佛國代表맛시구리氏는 十六日朝제네바着 이만스議長을 訪問하고 非公式으로 事務局案의 說明을듯고 호텔에入하야 本國政府와 打合한바 十九國委員會의 原案에對한 日本의對案을 보고는 現著히 硬化된模樣이며 맛시구리氏는 社會黨左派를 中心으로한 內閣을 背景으로 從來와 變하야 純理的議論을 안할것이 豫히 豫想되야 注目을 끄은다

中國代表部反對 이議長에게通告

【제네바十六日發聯合】드라몬드總長 杉村次長의 折衝에 依하야 作成된 決議案修正私案에 關하야 十六日 中國代表部新聞班은 右私案은 不公平한것이라고 反對聲明書를 發表하얏다

【제네바十六日發聯合】十九國委員會에 압서 中國代表部는 드라몬드總長에 對하야 修正案에 反對의態度를 가지고 顔首席代表로부터 이만스議長에 對하야 書翰으로써 左와如한 通告의旨를 무니케가 發表되야 各方面에 非常한 센세이슌을 惹起하얏다

中國代表部는 아직 修正案의 寫本을 接受안하얏스나 그內容이 新聞紙上의報道와 如하다고하면 右는 當事國의 一方에 對하야 明白히 不公平하다함에 鑑하야 修正案은 中國으로서 和協手段을 受諾하기 難하게된것으로 思惟된다 如何튼 余는 實際情勢를 通告할것을 要請한다

日本은重大決意=

【東京十七日發電通】드라몬드事務總長起草의 決議案及宣言案이 日本政府의 再修正要求에 修正되야 聯盟總會에 上程된境遇에는 日本政府는 規約第十五條의 適用에 對하야 從來留保를 附하야온 態度를 固守하고 右兩案表決의 境遇에는 棄權하기로 決定하얏다 又修正要求가 容認안될境遇에는 第十五條第四項에 移行될것이 豫想되나 日本政府로서는 旣定의 重大決意로서 此에 對하야 適宜善處하기로 되얏다

三二年三月十一日 總會決議를遂行
十九個國委員會를散會한後 事務局콤뮤니케發表

【제네바十六日發聯合】本日의 十九國委員會散會後 午後七時二十五分 事務局으로부터 左와如한 콤뮤니케가 發表되얏다

十二月二十日 十九國委員會委員長은 委員會가 和協을 達成키爲하야 모든努力을 다하야 紛爭의處理를 達成하려는 企圖는 最大忍耐로써 證左를 示하지안한限 아직 그使命을 다하얏다고 볼수업다고 述하얏다

十九國委員會는 本日會議에서 右의見解를 確認한바 萬一不幸으로 規約十五條第三項의 下에對한 手續이 失敗하는境遇에는 『結局 規約十五條第四項에 規定된 報告案을 用意할事』의 一九三二年三月十一日의 總會決議에 依하야 委囑된任務를 될수잇는대로 速히 遂行치안을수 업다

十二月二十日의 會議에서 十九國委員會는 同委員長並事務總長을 通하야 關係當事國과의 間에 開始된會談이 相當의時間을 要할것을 認하고 그後도 此等會談을 繼續하얏스나 中國政府로부터 提議된 提案을 除하고는 何等新提案은 接受치못하얏다 日本代表部는 委員會에 提出할 新提案에 關하야 本國政府와 折衝中인旨를 聲明하얏다 그래서 十九國委員長並事務總長과의 會談으로 後日 日本代表部는 四十八時間以內에 그의見解를 通告할 立場에至한것을 明白히하얏다 總會가 規約十五條第三項에 依하야 命令된 使命을 達成할가? 안할가는 될수잇는限 短期의 遲延期間中에 確認될것을 必要로 思惟하고 十九國委員會는 此短期의 休會를 承認하는外에 他道無함을 感한것이다

共產軍討伐次 蔣介石南昌行

【南京十六日發電通】蔣介石은 共後 北支의 對日軍事에 對하야 連日要人을 集하야 對策協議中이든바 山海關事件은 一段落으로 보고 二十日 共產軍討伐次 南昌에 行한다고 한다

政友部內에 官吏增俸說擡頭

【東京十六日發聯合】最近 政友會의 一部에서는 物價가 이미 官吏의俸給當時보다 三割以上 騰貴하얏슴으로 此際 俸給을 復舊식혀서 官吏의俸給을 減俸以前에도 復歸시키지 안으면 안된다는 主張이 漸次擡頭하얏다 그리하야 그財源은 非常時稅로서 取引에 依한 利得을 取得하는者에게 課稅한다고 하는것이엇다

米國招請絕對反對
直接交涉主義尊重
第九章十原則의採擇도反對
日本回訓案의骨子

【東京十六日發聯合】日本政府의 修正要求의 回訓案骨子는 大體다음과갓다

一、議長宣言案은 總會의 採決에 附치항으로 法理的으로는 問題하지 안하나 實質的에는 第一決議案의 基礎로함으로 內容中 日本으로서는 將來에 亘하야 危險을 感함으로 修正을 要求하고 第一決議案은 가장明確히 日本으로서는 修正要求를 貫徹하고 第二決議案은 드라몬드案으로 關係치안타

一、米國招請은 明白히 規約上根據가 업슴으로 絶對反對함

一、小委員會에 權限은 어더外지든지 日中紛爭解決權을 聯盟으로서 放棄케하는것으로 그字句는 如何하더라도 관게치안하나 日中直接交涉主義를 尊重식힐것으로 할것

一、小委員會의 審議材料로서 맷튼報告書中 最初의 第八章을 採用하는것과 解決方法으로 右報告書第九章의 十原則을 그대로 使用하는것을 前提로 하는것은 危險함으로 此는 單히 一個의 示唆으로 할것

佛下院에서 日中問題討議

【巴里十三日發電通】首相希望으로 延期 佛國下院에서 日中問題에 關한 討議開始의 要求가 잇섯슴에 對하야 봉크르首相은 目下 國際聯盟에서 審議中임으로 質問은 延期하야주기를 바란다 하고 이討議를 延期하얏는데 其時 봉크르首相은 左와如히 陳述하얏다

問題는 規約第十五條第三項에 依한 和協手段으로서 審議되고 잇슴으로 予는 이에 對하야 이러니저러니 말하고십지는 안으나 一〇七年의 日佛條約에 依하야 支配되는 佛國을 否定한다 佛國政策은 聯盟規約을 遵奉할것을 目標로하는것으로서 萬若 規約이 微力하다고 證明되면 規約의 制裁規定은 一層强硬하게 하지안으면 안된다

則 봉크르首相의 言辭는 文字대로 보면 相當히 强硬히 들리나 이것은 社會黨及聯盟信者들을 懷柔코자한것으로서 여러가지點으로부터 觀察하건대 봉크르首相은 過般閣議에서 決定된것과 가티 엇外지든 愼重한 態度로서 問題를 善處코자 하는 모양이다

日中問題解決
聯盟傍觀은不能
◇英사이몬外相談

【倫敦十四日發聯合】『사이몬』外相은 十五日朝 제네바를 向하야 倫敦을 出發하기로 決定하얏는데 氏는 十三日午後 『맥도날드』首相을 訪問한直後 約四十五分間 日中問題에 關하야 懇談을 거듭하얏다 『사이몬』外相은 今後 果然如何한 對案을 提出할가는 豫測할수가 업스며 그時의 情勢如何로 新提案을 考究할것이다 根本으로서는 日本이 滿洲國을 承認하고 聯盟規約違反이라든가 聯盟은 如斯한 決議案에 屈服하지 안을것을 充分히 알고잇슴으로 中國이 主張하는 期限附解決이라든가 滿洲國不承認決議라든가는 極力抑制하고 잇스나 一旦聯盟이 그問題를 들집어내인以上은 傍觀할수도 업다하며 直接交涉으로 말하드라도 日中兩國만에게 맛기

衆議院 議會振肅委員會

【東京十六日發聯合】衆議院의 議會振肅委員會는 十六日午後 一時부터 議長官舍에서 開會하고 秋田、山崎、山口、民政黨松田、小山、國民同盟山道의 諸氏出席하야 十九日 貴族院側에 對한 同案의 說明에 關하야 協議한結果 貴族院과 意見이 一致되지 안는點 더욱히 常設委員會設置等에 對해서는 貴族院의 反對가 잇스나 衆議院側으로서도 밀어서 讓步할餘地가 無한 故로 此案임으로 十九日 貴族院과의 會合에서도 强力으로 此點을 說明하야 同案의 急速實現을 計하기로 되얏는데 更히 二十一日 議院法中改正法律案을 提出하야 곳委員附託으로하야 速히 貴族院에 送附하는時는 兩院協議會를 開하드래도 此의實現을 期할것을 協議하고 午後二時半에 散會하얏다

張學良主宰下에
北方軍事會開催
商震、宋哲元等을招集코
各軍의配備를協議

【北平十六日發電通】平津에 兵을 並行시킨 商震、高桂滋、沈克、馮治安、宋哲元麾下의 第二十九師長等은 張學良의 招電에 依하야 十六日 北平에 參集하야 順承王府에서 張學良主宰下에 軍事會議를 開하고 張學良으로부터 軍費의 一部支給과 共히 今後의 配備에 對하야 協議하얏는데 張學良은 抗日作戰外에 北中의 治安維持에 對하야 各軍이 協調하야 決코 衝突치 안토록 注意하라고 希望하얏다 右는 各雜軍間에 벌서부터 地盤爭奪이 생기엇기 때문이다

在野黨으로 本領發揮
國民同盟에서

【東京十五日發電通】國民同盟은 少數黨이라 하지마는 唯一의 在野黨으로서 新政黨으로서의 本領을 發揮할作으로 第六十四議會에서는 全力을 擧하야 善戰健鬪할 方針을 定하고 準備를 하고잇는데 對議會態度는 大體로 現內閣彈劾氣分이 濃厚하며 더욱이 米拂下問題 時局匡救土木事業等을 中心으로 하야 官僚와 政黨人과의 結托한 不正事實에 對해서는 的確한 材料가 蒐集되엇슴으로 議會에서는 此의 爆露戰術을 講하야 時弊의 匡救에 當할터이다 그러고 司法省某重大事件에 關해서는 國體의 基礎에 關한 重大問題로서 政府當局의 態度如何에 依하야서는 어데外지든지 糾彈할 模樣이며 其他 一般政策問題에 對해서도 不徹底한點을 指摘하야 議會를 通하야 國民同盟의 主張을 宣揚하는 同時에 그實現에 向하야 全力을 傾倒할 方針이다

米穀關係二案 進行困難

【東京十六日發聯合】農林省案인 負債整理組合法案과 國庫補償及米穀統制에 關한 米穀證券利子補給에 關해서는 高橋藏相이 反對하고잇는데 此兩法案은 政友會와의 間에 前議會來 問題로된 法案인데 政府로서는 此의 有效하게 지야할 條用에 間에 問題를 惹起할 虞가 잇기 때문에 三土鐵相은 十六日에 高橋藏相과 齋藤首相間을 往來하야 協議하얏다 高橋藏相으로서는 負債整理는 預金部에서 低利資金을 融通하야 小額의 負債를 整理시키면 足함으로 國庫補償의 必要가 無하다고 主張하고 又米穀證券利子補給에 對해서는 貸主가 利子를 負擔할것이라는 見解를 取하고 此를 强硬히 主張하고 後藤農相과의 間에 意見의 一致를 보지못한 關係로 今後 齋藤首相과도 會見하야 協議를 하기로될 模樣이다

三土鐵相首相訪問

【東京十六日發聯合】三土鐵相은 十六日午前九時二十分 官邸에 齋藤首相을 訪問하고 十七日 政友會幹部에 對하야 鐵道問題에 對하야 說明하고 諒解를 求하기로 되엇슴으로 右에 關하야 協議를 하고 更히 對議會策에 對하야 協議하고 十一時에 辭去하얏다

人事消息

▲篠崎四郎氏(府立診療所長) 新任人事次來社
▲朴鍾榮氏(同內科主任) 同上

八面鏡

◇ 東拓이 무잣시상 사를하기爲하야 農事를 大規模로할 計劃

◇ 滿洲景氣로 지우러진숨千데 올무쪼각으로 막자는말인가

◇ 그러치안으면 練馬나聖路院地、農民이들고일어서서 統制問題를 일으킬것도 可慮

◇ 廣東、廣西、等七省이 團結하야 各省間의內爭을 廢하자고 決議 一步나아가서 全中國이 이러하면 若何

◇ 七千圓의 債權을 抛棄한 特志가 잇다 特志의 特行이 有効하기를 바란다

號外發行

今日朝 本報는 國際聯盟에 關하야 一次의 號外를 發行하엿슴니다

李海青爆死?

【通遼十六日發聯合】昨十五日 當地에 達한 情報에 依하면 李海靑은 開魯城內의 旅館中 某飛行機의 爆擊에 遭한 模樣인데 同宿中인 十名은 爆死하엿다 李海靑도 同時에 爆死하지 안햇는가 한다

西安何成濬 抗日電請

【漢口十六日發電通】西安公署主任 何成濬은 十四日付로 蔣介石에게 江西、湖北의 掃匪一段落으로 인제는 多數의兵을 不要하니 第一、八三兩師를 必要에 應하야 北上케하고 抗日戰에 參加하도록 命令하야 달나고 電請하얏다

廣東廣西雲南等
七省大同盟組織
軍事統一과參謀團의設置
內爭廢止外戰聯合

【香港十六日發電通】西南執行部政務會는 十六日 聯合會議를 召集하고 協議한結果 中央에 對한 南方大同團結을 目標로 左와如히 七省大同盟을 結成하기로 決하엿다

一、廣東 廣西 雲南 貴州 四川 福建 湖南 七省의 全將領을 集하야 七省大同盟을 結成할事

二、國防委員會를 設하야 右七省軍事長官役員과 따로히 七省의 軍事를 統轄하는 參謀團을 設할事

三、七省間의 內爭을 廢하고 힘써 和平解決에 依하야 若干端이 버러질때에는 聯合하야 此를 制止하기로함

黃紹雄氏 香港廣東에派遣

【南京十六日發電通】蔣介石 宋子文、孫科、羅文幹等은 十六日에 軍要會議를 한結果 擧國一致로 抗日을 圖하기爲하야 內政部長 黃紹雄을 香港、廣東에 派遣하고 胡漢民、陳濟棠、李宗仁等 西南派의 抗日策을 聽케하기로 決定하엿나니 黃은 兩三日中에 上海를 出發할터이다

熱河省第一線 宋哲元軍配備
閻錫山氏麾下도編入

【北平十六日發電通】平津進出의 『틈』을 엇은 宋哲元軍은 平綏方面에 잇는 部隊의 輸送을 終하고 十五日부터 그의 根據地인 楊村의 主力의 輸送을 開始하야 그約半數 八千은 十五日夜부터 十六日朝에 亘하야 通州에 着하야 同地에서 下車하야 徒步로 北上하고잇다 宋軍全部의 行先은 玉殿 遵化 豊潤의 三都市를 中心으로한 地方으로서 熱河省境의 第一線에 配備되고잇슴이 判明되엿다 그리고 商震軍에 編入된 閻錫山麾下의 砲兵三聯隊는 野砲二十門 機關銃二十五와 共히 今曉 北平郊外砲臺를 通過하야 天津經由로 灤州에 向하얏다

開魯地方義勇軍
田中○隊가爆擊
領事館憲兵隊立會로
居留民保護를協議

【通遼十六日發電通】熱河義勇軍은 十七日을 期하야 通遼를 攻擊코저 行動을 開始햇슴으로 日本軍○○隊는 爆擊을 하든 一方 在通遼居留民의 萬全을 期코저 領事館、憲兵隊、軍部立會下에 十五日午後二時부터 避難方法에 對한 協議를 遂行하얏다

【奉天十六日發電通】開魯附近의 義勇軍은 通遼를 總攻擊코저 企圖하야 同方面의 形勢가 더욱 險惡化하고잇슴으로 日本軍은 十五日 田中○隊의 ○機에 出動을 命하얏슴으로 同機는 同日午後一時 通遼에 到着、直時 開魯附近의 義勇軍의 偵察에 向하야 開魯東門外에 至하자 마침 通遼方面에 行進中의 約一千의 義勇軍은 日本機에 一齊射擊을 開始하얏슴으로 이에 對하야 爆擊을 加하고 歸來하얏다

共產軍 積極活動開始

【漢口十六日發電通】一時鎭靜되엿든 共產軍은 露支復交에 勢를 得하야 又復攻勢에 轉하고잇스며 最近 江西省南昌으로부터 二百支里의 臨川을 占據하야 同地의 中央軍에 多大한 損害를 與하얏나 此外에 各地의 共產軍도 積極的으로 活動을 開始하엿다 蔣介石의 再度出動한것은 此形勢에 因함이다

民政黨大會

【東京十五日發電通】民政黨은 來二十日 上野精養軒에서 大會를 開하고 宣言、決議、總裁의 演說로 外紹의 態度를 明白히 할터인데 國務大臣의 施政方針演說에 對하야는 黨의 精銳를 送하야 相當히 追窮하야 政府에 質問함과 共히 黨의 主張을 明白히 할터이다 그리고 豫算總會에는 町田忠治、小川鄕太郎의 兩氏가 質問하기로 되엇다

何淸明總指揮 逆襲을企圖
各地抗日軍을集結

【通遼十六日發聯合】開魯方面에 잇는 抗日軍은 義勇軍事委員長 何淸明의 總指揮下에 俄然攻勢에 轉하얏고 熱北의 劉桂堂軍五千及 甚檢東南方面의 馮占海軍二萬과 大刀會員三千의 聯合軍은 前衛部隊로되야 通遼方面으로부터 北進하기로 決하고 目下 背馬事拋帶로 打通線을 擁當하야 一齊히 逆擊하기爲하야 食糧品을 大大的으로 徵發中 開魯附近 三十支里內에 集結을 完了하얏다 部隊는 目下 第九旅軍三千 馮占海軍一萬五千 解國臣李海靑聯合軍二萬 大刀會員三千이다

柳川次官 柴田翰長訪問

【東京十四日發電通】柳川陸軍次官은 十四日午前十一時 柴田翰長을 官邸로 訪問하고 滿洲國總務長官의 人選에 對하야 協議하고 午後五時 辭去하얏다 候補者로서는 遠藤愛知縣知事、香坂東京府知事 其他三三氏가 잇는데 資源局長官의 後任과 共히 一兩日中에 決定하리라 한다

修正要求不容이면
日本은斷然棄權
會議는畢竟正面衝突

【東京十六日發聯合】聯盟決議案에 對한 帝國政府의 修正要求回訓은 十七日中에 제네바日本代表部에 急電하게된바 右修正要求中

一、小委員會의 米國招請의 件을 撤回할것

一、小委員會의 審議基準으로 릿튼報告書의 諸項中 日本의立場을 將來에 亘하야 制肘될 諸點을 撤回할것

의 二項인데 日本의要求가 容認안되는境遇는 日本으로서는 總會에 對한 決議案採決投票에 際하야 日本代表로는 斷然棄權할것을 右訓令中에 附記할터이다

【제네바十六日發聯合】드라몬드總長은 十六日朝 제네바에 到着하얏다 英國外相 사이몬氏와 通報를 取하야 詳細히 妥協私案을 說明하고 그의 支持를 求한 事實이 잇스며 이만스議長도 右私案을 支持함으로 本日의 十九國委員會에서는 相當議論이 紛糾하더래도 結局 드라몬드總長이 一切의 反對를 抑하리라고 보는 傾向이 만타 그리고 『一部에서는 決코 圓滿한 進行될 希望이 업다하며 小國側 特히 愛蘭側으로부터 猛烈한 反對가 起하야 新案은 容易히 十九國委員會의 承認을 得치못하리라는 說이 만타』

看守佩劍을窃取한後 出廷했든死刑囚脫走

平壤刑務所와警察總動員

搜索動員九百、第二鄭基鉉事件彷彿

盛水不漏의搜査도水泡

【平壤】 평양복심법원에서 공판개정중의 사형수(死刑囚)가 간수의엄는틈을타서 재판소류치장을 탈출도주하여대소동을 연출중이다 십륙일오후령시삼십분경 공소공판을맛치고구내류치장에 수용되엿든살인강도범인 심종성(沈宗星)(三二)는 촌상(村上)간수부장이 변소에간틈을타서 수갑을찬채로류치장을 탈출하여간수의 패검(佩劍)까지 가지고달아난것을변소에서도라온 촌상간수부장이 발견하고 대경실색하여형무소에 급보하여즉시간수전부를비상소집하여 가지고 범인수사에갈팡질팡하는일방 평양 대동(平壤、大同)량서에 급보하엿슴으로 량서에서도오후네시경 비상소집을한후 평양전시내에 물셀틈업는경계망을 느리고범인수사에노력중이나이원고를 맛치는오후열시까지아직도체포치못하고 경관과간수떼거리가 동서남북으로몰러 헤안인긴장을보히고잇다

대담교묘히 탈주한심종성은상죄후하루밤을잔십칠일오전까지 그림자를감추고잇는터인데 이번사건수사에출동한간수경관군인등총수는 구백명에달하여 수년전에발생하엿든 살인귀 정긔현(鄭基鉉)사건당시의광경을또한번련상케하고잇다

警官隊와看守隊 三百名武裝警戒

흉폭무쌍한 살인강도의 사형수심종성(沈宗星)(三二)이가 탈주한후 아홉시간이경과하여서도 체포치못하엿고 범인에게날개로예리한 간수부장의 패검까지가지고달아낫슴으로 위험도적지안은 상태임으로평양서에서는 이백여명경관에게무장(武裝)까지하여 출동식혓다 형무소백여명간수도 무장하고 합력하여엄밀한 수사를계속중으로 평양시내는 전시상태(戰時狀態)와가튼기분을 보히고잇다

四百軍隊應援無効

범인이보병칠십칠련대(步兵七十七聯隊)구내 창광산(蒼光山)에숨은혐의가잇다하여 형무소당국에서는 련대에응원을 청하엿슴으로 중도(中島)련대장은 동일다섯시경에군대사백명과 헌병이십여명을 지휘하여창광산을포위하고엄밀한수사를하엿스나수포에도라갓다한다

주한것이아니라 도문현 외부와련락하야 교묘히 종적을감춘듯하야 범인체포는 점점오리무중에드러갓다한다

騷動中에 一場넌센스 虛僞强盜申告로

【平壤電話】 십칠일오전령시삼십분경에는 평양역전경관파출소(驛前派出所)에는 얼골에피(血)투성이를한사람한명이나타나서성북리(城北里) 철도관사뒤기리를 통과하다가 큰칼을가진강도를맛나현금삼천원을강탈당하고부상하얏다고 고발함으로 긴장되엇든경관들은예가예인한치국시현장에출동하야 실지검증을하엿든바동인은대동군룡산면(大同郡龍山面)에거주하는석문옥(石文玉)(三六)이라는사람으로목사랑시장에서술을먹고만취한결과정신이상으로 일종의과심을가지고 권긔와가려거짓 고발을한것이판명되어잠시는긴장된관이엇는데취조후석방하엿다

猛虎에게날개준格 留置場을안잠근까닭

沈宗星脫走의經路

(사진은탈주한범인)

가장흉폭성을띈살인강도범의사형수가 범에날개격으로 간수의패검까지 가지고 달아낫슴으로 형무소는물론 평양 대동량서에서도 비상소집을한후 범인수사에로력중인바 이러한 대범인을 탈출식히기까지의 경로는 다음과갓다 심종성과공범김봉주가 원심사형에 불복하고 복심에공소하여 십륙일 제일회공소공판을개정햇다가 탈주한 심종성이 가사선변호사(私選辯護士)를더 이겟니고 재판장에게 요구하여 이신일일로 공판을 연기하기로한후 조선인과 일본인간수두명이 피고량인을 류치장에각각따로히 너흔후 조선인간수는다른죄수를다리고 법정에 들어가고 촌상간수부장이 직히고잇다가패검을 떼여노코 변소에갈때에심종성이 잇는류치장에 쇠를채우지안엇든관계로탈주할농긔를지은것이판명되엿는데일본인간수가변소에서돌어와서도몰르고수인운반자동차가와서형무소로호송할려고감방문을열어보고서비소탈주한것을발견하얏다 한다

凶惡한殺人強盜 死刑밧고控訴

우육잡화상을교살한자 共犯一名嚴重收容

심종성은 본적을평원군 보림면(平原郡寶山面寶方里)에두고평양부내대찰리(大察里)흥십팔번지에거주하든중김봉주(金鳳周)(二三)와 공모한후 재작년인소화륙년십월이십오일오전두시경평양부내 선교리(船橋里)우육급잡화판매상(牛肉及雜貨販賣商)림국환(林國煥)의집에침입하여 동인과동인의첩안태준(安泰俊)을 철선(鐵線)으로 목을매여참살한후 현금 우육 잡화등을 강탈도주햇다가 평양서에 톄포되여 작년십이월 평양지방법원에서 사형언도를밧고 평양복심법원에 공소중의피고로 십륙일에는 공범김봉주와가티 복심공판정에 출정햇다가 오후령시삼십분 퇴정하여류치되엿든중 권항보와가티 탈주한것이라한다 그리구 김봉주는 즉시류치장에서 형무소로 압송되엿다

本籍地로 警官隊急派

【平壤電話】 범인의출생지(出生地)가 평안남도평원군(平原郡)임으로십칠일 새벽에시경에는 수사본부인 평양경찰서에서는트락크로두대로경관립행이급행하야 모든것을 조사하기로하엿스나 범인은 출생방면으로도

搜查上混亂 兩處에서發見되어

【平壤電話】 범인수색의단서를각방으로 수집하고잇는중 범인이 감옥내에서신든 소리(草履)가창광산(蒼光山) 철도부근에서 발견되어 범인은창광산부근으로 도주한것으로 추측되엇는데 십칠일오전다섯시에는 재판소구내 류치장에서 또한범인의신든소리가발견되어범인수사의 단서는 엇기어렵고수사방침도자못혼란중에잇다 한다

힌저고리에 검정바지입어

십상팔구또강도질 칼가진게더욱위험한일

범인은낙아빠진때에본집에서차입한 백색광목저고리에 흑색(黑色)일목바지를입고 잇섯스며수갑은 파괴하고 가지고간장검을 호신용으로 어둠를타서 고비원주할모양갓흐며 금전과 음식를이업슴으로필경 강도질이라도감행할 형세임으로 가일층엄중한 경계와 수사를하고잇다

親戚들을留置

평양서에서는 십륙일밤 심종성의처와 몇일친척으로평양부내에 거주하는 사람전부를검속류치하엿고 심종성과 가튼감방에잇다가 최근 출옥자들의행방과 최근면회(面會)한 사람들을 세밀조사하는일방 동정을극력사찰하고잇다

株式會社 朝鮮日報社發起

資本金二十萬圓全額拂込으로 來月末頃創立總會

본사는 작년십일월에 속간한이래로 각방면으로 경영을쇄신하고 정돈하기에노력하여오든바 금번에 경영의 기초를 완전히하기위하야 경영조직을 주식회사로변경키로결정하고 십륙일에 주식회사 조선일보사창립발기회를 시내조선호텔에서개최하야 협의한 결과 다음과가튼사항을 결정하엿다

資本金 貳拾萬圓 (全額一時拂込)

右를一萬株에分하야 一株金貳拾圓으로함

여기대하야 발긔인중으로 방응모(方應謨)씨 삼천주 고일청(高一淸)씨이천삐주기타합하야 팔천칠백이십오주의 인수가 완료되엿슴으로 이것으로이미 회사성립의 조건은완비되엿스나 더욱본사사업을 찬조하는이들과 합작하기위하야 발긔인을증모하기로결정하고 발긔인증모와 정관작성(定款作成) 긔타사무를 위하야 창립위원장 방응모창립위원 조만식(曹晩植) 고일청(高一淸) 김동원(金東元) 최창학(崔昌學)외제씨를선거하고 산회하엿다 근근에 정관이결정되는대로다시 주식의일부를 공모(公募)에부처어 만천하에 공명자를모집하려하며 공모가끗나는대로 느저도 내월말까지에는 창립총회를개최할예정이다

特殊事情加味 刑事補償令遂實施

◇이월부터무고한피의자엔보상

今日制令으로發布

전부터 실시를견하여오든 조선형사보상령(朝鮮刑事補償令)은 오는이월부터 실시하게되엿다 동보상령는 소화륙년사월에 법률로써 발표되여 소화칠년일월부터 일본에서 형사보상법으로써실시되어잇는데 그내용을조선에 옮어다가 다소조선의특수사정을가미하여 실시하게 되엿다 그리하여 조선형사령의 일부개정을 보게되여 십칠일부총독부관보로 제령(制令)으로써 조선형사령개정내용이발표되엿다 보상령의 내용은 아래 가트며 이로써 무고한죄명을쓰고 고생하든피고나 피의자는 하로오원이하의보상을밧게되는것이다

補償法內容

조선형사령의 내용이된 형사보상법의 내용을보면 제일조에 형사 소송법에 의한 통상재판(通常裁判)또는재심(再審)또는 비상상고(非常上告)로 무죄의 판결언도를 바든자 또는 예심에서면소(免訴)의언도를바든자로미결구류를밧엇슬때또는판결이 확정되여 이미언도된 형(刑)의 집행을 바덧든가 또는사형판결을밧고자형집행전구치(拘置)를 밧고잇든경우에 국가(國家)는 그들에게대하야 보상하기로 되엿다는것이보상법의대원측이되여잇다 그러고 보상의금액은하로에 오원을한도로하야 재판소에서 그범위내에서 결정하기로 되엿다 또사형을 바든자에 대하여서는 그유족에게로 며히여 재판소가 상당하다고 생각하는 범위내에서금액의 보상이잇슬터이고 벌금이나 과료몰수(沒收)를당한때에도보상하기로되엿다

司法警官 拘禁에도適用

조선형사령에는 형사 소송법의 규정과는 달리하야 검사(檢事)나 사법경찰관(司法警察官)이 피의자(被疑者)를구금하는규정이잇다이것은일본내의검사나사법경찰관보다는권한이큰것이다 그런데 이번의조선형사 보상법에도 조선형사령에 규정된검사와사법경찰관의 구금에 대하여서도 보상을하느냐하는 것이문제이엿다 이것도 이번에형사소송법에의한 구금법과 견려치집을가치하는것임으로 그구금 일수에의하여 보상을 하게되엿니 이에일부 사법경찰관이 구류처분을람발한다는 비난에 대한어느정도까지의 경계도 될모양이다

補償안될境遇

그러나 보상은 어느때엇던사람이나무죄또는면소되엿다고관부 보상하여주는것은 안이다 즉보상법제사조에 의하면 무죄또는 면소가되엿다할지라도

一、심신상실자(心神喪失者)롱아자(聾啞者) 형사책임 무능력자(刑事責任無能力者)라는 리유로무죄또는 면소가된 경우

一、긔소(起訴)된행위가재판상 유죄의판결을밧지안엇다할지라도그행위가공서량속(公序良俗)에위반됨이 현저하야세상의비난을밧는경우

一、또는본인이고의(故意)도나 그러치안어도 중대한 과실로 인하야 긔소구류되여 공판에 회부되엿든경우

一、한가지범죄사실의일부는무죄또는 면소되엿다 하드래도 다른일부의사실이유죄가되엿슬경우에는국가는보상치안는다는것이다 즉허위로자긔가범죄가되는때가튼것을 이룸이다가후에진범인이발각되여무하지안은죄를자백(自白)하엿다 이것은 생활이궁하야거즛으로 자백하는례가 잇슬것을 경계하는리유도잇나

鍾路署事件擴大 十五六名檢擧取調

묘령녀자다수와청년등취조

昨日도兩名을引取

부내종로경찰서(鍾路警察署)고등계에서검거선풍을이르키여며활동으로부내각녀자고보교생도다수와 묘령청년남녀 다수를검거취조하는독서회(讀書會)(?)사건는점점확대되는모양으로동서형사대는 날마다각처로 맹렬동을개시하야 묘령남녀를 다수검거하여드리는중인데 현재 수만하여도 부내모녀고보 삼년생 임○득(任○得)(一九)동사년생리○선(李○仙)(二○)모녀고보사년생최○애(崔○愛)(二一)등의묘령녀자를 비롯하야 얼마전까지일본모고상(高商)에 학적을 두고잇다가 경성에드러온임택재(任鐸宰)또는남치풍(南致豊)(二四)리연호(李連鎬)등의 청년등을 위시하야 남녀무려 십오륙명이검거취조를밧고잇는중이라한다 그런데 작십륙일오후에는 또다시 무슨 단서를 발견함인지 형사대가 사방으로 호터저오후륙시경에 시내모처에서 김영원(金永媛)(二○)이라는묘령녀자일명과 최두환(崔斗煥)이라는 청년일명을 다시또 검거하엿다가 밤을새우며 엄중취조중인바 사건은 압으로도 만히확대될모양이라한다

五錢과十錢을 니켈로改鑄

【東京電】 대장성(大藏省)에서는주조긔술(鑄造技術)문제와국제상(國際上)견지등여려가지 사정으로 현재오전 과십전자리의백동화(白銅貨)를전부「니켈」화폐로개정하기로하야 연구중이든바 결국거정하기로결정되어오는의회(議會)에는 화폐법중개정법률안(貨幣法中改正法律案)을제안하야실시하기로하엿다는데개정되는것은문자(文字)와 도안(圖案)이선명하고위조방지에도확실하며 도안은 일반현상모집을하게되엿다 한다

告訴取下한거짓本夫 檢事속이고再現타被捉

리혼간통고소를본부아닌자가취하 검사국이창황망조할때나타나잡혀

◇…離婚、姦通告訴에一怪異

추상(秋霜)가튼 삼엄한 검사국(檢事局)을 감쪽가티 속이고 자최를 감추잇다가 다시검사국내에 태연이나타나 결국검찰관의손에걸린이야기…… 부내적선동(積善洞)에거주하는 김일봉(金一峰)은경긔도포천군가지면 마전리(抱川郡加之面麻田里)의조돈상(趙敦商)과최순례(崔順禮)두사람을거러작년십이월 이십일에 경성지방법원에 리혼(離婚)간통(姦通)소송과고소를제긔 하엿섯는데 동법원검사국에서는 년말관계로 사건을 미루워두엇다가 지난팔일에 동간통사건을 취조하기위하야 간부간부를 호출하엿든바 간부인 조돈상은 본부김일봉을 다리고 검사정(檢事正)에와서고소취하장(取下狀)를내여노코사건은량인간에무사히처결하엿스니회해하겟다는것을 간청함으로 당일검사는사실로밋고취하수속을하기로하고십일일에는동사건을아조화정하기위하야본부인김일봉을재차호출하엿든바당일에는권봉파다른사람이 나타나서취하한김일이 업섯다함으로 창황망조한 검사국에서는 권후 경과를조사하야본건과 팔일에 취하하려왓든김일봉은 거짓본부인것이 판명되엇섯다▼——▲

이래검사국에서는진긔거짓본부를체포하라고 각지로 수배하고잇든중 작십륙일오후 네시경에는검사국을 속인당자가 재판소구내에방황하고잇는것을고소취하장을쓴서대서인(徐代書人)이 발견하고 검사국에통시하야 검사국에서는즉시수상한당자를 체포하야취조하엿든바강원도양구군동면(楊口郡東面)에거주하는 조동식(趙東植)(二○)으로거짓본부인것이 판명되어 검사국에서는직권을남용한문서위조(文書僞造)로긔소하기로하엿든데조동식은다시 검사정에서 권긔리혼소송의소송대리위임상(代理委任狀)등을가지고 간부(姦夫)인조돈상의머리로왓나는공술을하엿스며동위임상에씌힌도장과 권번고소취하장에씌힌도장는동일하야 사건은 점점귀괴하야졋고 권긔간통사건는 정말본부인김일봉이가 정말 취하는하엿스나 간부와 거짓본부간의우민연극은점점확대되어가는중이라한다

免訴된百十八名 明朝에出監

면소출감될 간도공산당사건 일백십팔명은 명십팔일오전 팔시경에 출감될터이다 그러고경무당국에서는 출감하나 무의무탁한그들을그대로둘수업다하야즉시로본적지로 모다보내기로 하고출감되는즉시로모다자동차로 경성역에 호송하야 십시십오분 경성역발 상삼봉행(上三峰行) 렬차로 간도로보내기로 되엿다 이때문에 시내 각경찰서에서는 응원대를내어근방철도연선을경계하기로하엿다 또려비는 경무국에서작만하고차비는반활하기로되엿다

極貧者百廿戶에 白米五升式給與

동대문서에사백륙십명 婦人矯風會의美擧

구력년말은 닥처오는데 빈한한 사람들중에는 빈궁으로 인하야 따듯할 정초까지도 불안으로마지하게되는 사람이만흠으로 한떼의 쓰니라도 따듯한밥을주기위하야부인교풍회(婦人矯風會)에서는 내이십이일에 경찰들통하야 극빈자의게 백미오승(五升)식을찬하기로 되엿다는데동대문서(東大門署)관내에서는일백이십오호사백륙십인의게권하기로 되엿다하며 시일장소는다음과갓다한다

時日 一月二十二日 (舊十二月二十七日) 自午前十時至午後五時

場所 淑明女高普校內

禮山農校事件 李光燮不拘束

【洪城】 충남례산(忠南禮山)농업학교학생사건(農業學校學生事件)으로사십여명의 검거자를내여충남경찰부(忠南警察部)에서직접취급하야오든사건는충남일대를 위시하야 경긔(京畿) 전북(全北)에까지공하야점점확대하야간다함은 긔보한바와 갓거니와피의자의한사람으로검거되여만이개월 동안을 홍성경찰서류치장에서 신음하든 리광섭(李光燮)군은외간병으로인하야 무수한고통을밧던중더욱중태임으로 지난십육일 오후에불구속이되여즉일례산자택으로도라가치료중이라고한다

社告

續刊以來滿天下讀者의 絶大한聲援裡에 更生의步程을踏아나아가는 本報는經營의基礎를 一層確固히하기위하야 經營體를將次株式會社로 變更하기로決定하얏슴니다 따라서發起人等이協議한結果 資本金總額貳拾萬圓全額一時拂込으로 每株에貳拾圓式一萬株에分하야 發起人中으로 八千七百二十五株의 引受를完了하얏사오며 其餘는一般公募에 提供키로하야 創立委員을擧하야發起人의增募、定款의作成、株式의公募等 一切事務를 委囑하얏사오므로 이에紙面을 빌어謹告하나이다。

昭和八年一月十八日

朝鮮日報社 白

株式會社朝鮮日報社創立趣旨書

現代社會에잇서서 輿論의樹立 民衆利益의擁護 社會的協同의實踐 其他一般文化的 向上을위하야 新聞의使命이 重且大한것은 贅論을不要하는바다。 더구나現階段의朝鮮社會에잇서서 民間新聞의 特殊的役割은 그社會的文化的意義를 倍加하고잇다。 朝鮮日報는 이러한 特殊的使命을 가지고出世한지 十有餘年에 文化的先驅로서의 幾多의業蹟을남기엇스며 民衆의親友로서의 赫赫한傳統을 樹立하엿다。 이제吾人은 朝鮮日報의 復活의重任을 두어깨에질머지고새로운 經營의第一步를밟게되엇다。 이미大衆의莫大한期待裡에서 續刊을斷行하여 銳意로그地盤의 再獲得을圖하는同時에 一層그經營의 財政的基礎를 鞏固케하기爲하야이에 株式會社를發起한다。 朝鮮의言論振興을 祈願하며 朝鮮日報의傳統的精神을 사랑하는 滿天下의同志는다와서物質의 힘을기우려 朝鮮文化發展上에 新光明이잇기를 바라노라

昭和八年一月 日

發起人 (가나다順)

高一淸 金東元 梁素石 方應模 吳胤善 曺晩植 崔若稷 韓元俊

外 數人

【其他追後發表】

創立委員長 方應模

京城府堅志洞一一一

株式會社 朝鮮日報社創立事務所

朝鮮의土地制度와 農民生活의歷史的考察

(五)……韓長庚

三、奴隷所有社會의發生(1)

家族制度가發生된後로부터 個個의家族이部落內部의 經濟單位가되고 다시各自의財産을區別하게되야 이에家族單位의財産所有觀念이萌芽하엿스니 이것이 財産의私有及世襲의起源이다 이로부터 血族共同體內部의生産關係에 變化가생기게되어 共産體의組織은 急速히分解되기始作하엿나니

個人 財産發生의結果는 各自의生産物을分로交換하는風習이생기엇다 勿論當時는全혀自家用을爲하야生産하는自作自給經濟이오또生産에만흔剩餘도생기지안하엿스나 牧畜農業及手工業品에對한有無相通과 僅少하나마生産剩餘物의交換等交換行爲가 이미發生하엿나 그리하야交換行爲의發生은 個人財産의蓄積을助長하게되야 이에血族共同體內에 富者와貧者의差別이생기게되엇다 牧畜農業又手工業等의分化는生産의多樣性과 技術의發達을促進하야 一部의分業이생겨서生産이增進되고 生産의增進은人間勞働力의價値의高貴함을밟게되고 그와同時에

血族 共同體又는個個家族의成員의勞働量을增加식히엇고 따라서더욱새로운勞働力을要求하게되엇스니 當時에잇서서 이要求를供給한者는戰爭이엇다

血族部落時代에는 異部落사이에狩獵漁撈地의爭奪等으로因하야 戰爭이자조이러낫스나 濊貊肅愼扶餘三韓等國의 各部落이모다 戰鬪를조와하고 恒常서로侵犯한것은 다 그때의風習이며 從來에는 그戰爭에서 捕擄한捕虜兵에對하야 아무價値를認定치안코虐殺하던바 이제人間勞働力의價値를 一次認定하게된으로부터 部落共同體와 個個의家庭內에서 비롯오捕擄兵을 奴隷로使役하게되엇스니 이것이 奴隷勞働의萌芽이다 從前의史家들이 大槪奴隷制度의起源은 箕子가初創한것처럼말하엿스나 이奴隷制度는 生産力의發展에依하야 自然히發生한歷史的産物이요 決코엇던政治家의創設한것이아니엇다 이로부터從來의單純하던 血族共同體內에 異種族이混入하게되야 血族의結合에龜裂이생기고 自由民과奴隷의差別이이러나서 經濟的活動도一層複雜하여젓다 이에從來의血族團體에서는新入種族을

統制 하고 결정統制하여지는事務를處理하기爲하야 組織的技術과時間의餘裕를가진特別한階級의存在를必要로하엿나 이에비로소直接生産의職分을가진 農民階級과 統制的職分을가진特殊階級이分離되엿고 特殊階級은 主로種族의長老로서 事物에對한經驗이만흔者를推戴하엿스니 이것이豪族階級發生의始初이며 濊沃沮等에서 豪族을三老라稱함은 그의遺制이엇다 따라 特殊한地位와身分을利用하야 奴隷及異種族에對하여서뿐만아니라 同種族內部에서도一優越感을가지고 共同體內의富의一部를擅有하고 部下種族을使役하엿다 이에血族共同體의共同利害를爲하야發生된

特殊 階級制度는벌서階級支配로顚倒되고 前日의血族團體는破壞되야 各種族의集合한地域團體가되엇스나 이것이列國時代의豪族과下民의二大階級分裂의根據를이룬것이다

領域 그런데 隣接地域의他種族의富는 富의獲得을 唯一한目的을삼는諸種族의 武器와戰術의發達과함께 掠奪의風이盛行하엿나니 當時各種族은自體의生産에만滿足치안하엿슴뿐만아니라 掠奪에依한獲得은 勞働에依한獲得보다 훨신容易하고 또多量이엇슴으로 從前의戰爭은 한領域과侵略을爲하야行하엿스나 이제는主로掠奪을爲하야行하엿고 이掠奪은 經常的獲得部門의하나이되엇다 이에戰爭及戰爭을爲한組織은生活의規則的機能이되야 軍事機關이組織되고 그機關은豪族階級으로서 新로히 「扶餘에서 敵患이잇슬때에豪民이出戰한다」는것이 卽그遺制이다 그리하야各部落의豪族들은部內의統制機關及軍事機關의權力을掌握하고 掠奪한財産을私有하야 富가더욱增加되고 다시그權力과富力을利用하야 奴隷及同種族卽自由民을使役하야生産物의一部를搾取하고

租稅 를徵收하엿다 이에部落內에支配被支配關係와 富者貧者의階級이完全히對立되엇다

理化學機關 設置必要를論함

(二) 發明學會理事 金容瓘

英國의製鐵業은 産業革命以前에잇서서는 木炭을燃料로하야 該業이旺盛치못하더니『아부라함다ー비ー』父子三代의努力에依하야 一七六〇年에骸炭을燃料로하는熔鑛爐가完成됨으로부터 該業은盛大하게되엿다 그뿐만아니라鐵을機械材料로하는데에와工場用機械器具를하는데에도 여러가지發明이잇섯나니 이러한發明으로말미아마서로關聯되야 英國의中部地方에鐵工業이興起하야 炭坑業이繁榮케되며 紡織工業이또한發達됨에及하야 英國은世界富强의地位로揚揚獨步하게되엿다

以上은理化學研究가國家를富强케하는基礎가되는實例에不過하지마는 다음으로는發明家自身도또한榮譽財産을得하는實例가不少하니 前述한『파ー킨』은染料合成의發明과同時에工場을經營하야 巨富가되는同時에『나이트』라는榮爵外지밧앗스며 水力紡織을發明한『리차ー드·아ー크라이트』도機械發明後工場을自營하야莫大한富를蓄積하는同時에 國王에게『싸ー』라는稱號外지授하엿고『알프렛』는蒸汽機關發明으로一時에百萬長者가되엿다

日本에도眞珠養殖法의發明者인御木本幸吉氏 豐田式自動織機의發明者豐田佐吉氏等도巨富가되는同時에 叙勳의恩命을밧엇다하며 龜子『다와시』發明者 西尾正左衛門과 朝日地下足袋考案者石橋德次郎等도 모다各其發明品으로 相當한富를獲得하엿다 우리朝鮮에도 最近에宋覺用氏가發明한水上『스켓』에對하야 萬國發明研究會에서 三萬圓出資를自發的으로 申込하엿다하나니 實로반가운消息이다

三、理化學研究와文化

理化學研究를旺盛히함은 만國利民福上에 必要할뿐만아니라 吾人生活上不可缺할衣食住로부터 運輸 交通 通信等의諸機關을胚胎하며 醫術 工業 農業等에도應用됨이實로큰바는 實地로共認하는바事實이니 만일汽車 汽船이업스면 엇더케能히數週日間에 世界를一週할수가잇스며 또만일電信電話가업스면 短時間에遼隔한地와通信通話를 엇더케할것이며 또『구로로호름』과『코가인』이업스면 外科의大手術을 엇더케하며 空中窒素固定法이發明되지아니하엿드면 肥料를무엇에서求하야 其莫大量을農業에利用할수가잇슬스랴? 녯날에는理化學이 發達치못하야 모든것이徹底치못하고더되고갑갑하던일이 만엇지마는 모든科學이發達된 今日에는諸般文化가크게發展되야 陸에서는大虎의疾走를勝할만한 自動車 汽車가생기고 空으로는 솔개보다싸른飛行機를타게되고 海로는魚類와가티드러가며 헤엄칠수잇는潛水服이發明되엿다 電氣가發明된以後로이地球는 能히電氣로써造化의妙技를發揮하게되니 電話 電燈 電車 電信『라듸오』等은 참으로今日文化의主要部分을占有하고잇다

四、獨逸의理化學獎勵

世界에서 工業이가장發達한國은獨逸이며 理化學研究가가장旺盛한國도獨逸이다 元來同國人民은 只今으로부터近百年前外지도農業國이엿섯는데 氣候가寒冷하야 農産物의收穫도不多함으로 該國人이外國으로移住하는者ㅣ 逐年增加되엿섯다 그때獨逸은人口나 學術이나 富力이나가 모다 貧弱한狀態이엿섯너니 僅히數十年間에 一躍하야 一大强國으로되엿다 該國이 그처럼된原因은爲政者가敎育에至重한學術을獎勵한結果로學風이一新하게되야 國民은研究的精神이旺盛하게되고 工業의基礎되는理化學研究에對한努力이顯著하얏슴에잇다고생각한다 그러고이旺盛한研究的精神及努力은 忽然히工業의勃興을胚胎하며 工業의勃興은 다시國富의增進과國民의繁榮을招來하엿다 그래서 한번世界大戰이 이러남에際하야 獨逸은多數의强敵을 조곰도恐怖함이업시 西로는佛을擊破하며 東으로는露를驅逐하며 海로또는空으로는英國을遠征하야 飛行船 潛航艇 四十二『산치』大砲等으로列强을威嚇하엿다 이것은强大한獨逸이되엿것은全혀理化學獎勵의效果로서 科學의威力을不知하고 몽자는 참으로民族도이에及하야는 科學의威力을認識하게되엿다

五、歐米의理化學研究機關

理化學의威力과獨逸의理化學에對한研究獎勵狀況은略言하엿거니와 이제다시具體的으로主要한歐米의理化學研究機關을指摘하야 우리의맨心을자아내고자한다

(一)『가ー네기ー』研究財團 『가ー네기ー』는 米國의有名한富豪이다 彼의生國은蘇蘭土인外로 彼가蘇蘭土에大學生給費財團을組織하엿고 英國에는 圖書館建築費及寺院設備費에互萬의寄附를하엿스며 다시米國에는平和財團及大學敎授隱退財團과가튼것을組織하야 彼가이러한公益事業에寄附한財産이 實로一億以上에達할것인데 更히四千四百萬圓의資金을提供하야 一研究財團을組織하고 其一部分으로써華盛頓에研究所를建設하야 大學等에서實行키難한 特殊한研究를하는곳으로定하고 殘餘는基金으로하야 그것에서生하는利子二百數十萬圓으로서 研究所의費用과 各大學에서研究하는者에게對한補助와 特殊한出版費에充하도록마련하여노앗다 彼가理化學에寄附하는總額은 日本東京帝大에對한政府支出金보다도二倍나되는 金額인데 그것이一私人의힘으로每年學術研究를爲하야使用된다함은 부러운일이며 우리로하야금 此學界의恩人에對한厚意에 敬服함을禁할수업다 그리고現在에 米國이理化學에對한學術研究가 一般的으로그처럼旺盛하게된것은 彼의建設한研究所에 不少한影響이잇슴은勿論이다

米移出과粟輸入

昨年中의月別數量

總督府調査＝昭和七年中의朝鮮米의日本移出數量과滿洲粟輸入數量의月別을보면如左하다

月	品目	數量(石)	價額(圓)
◇一月	玄米	[illegible]	[illegible]
	精米	[illegible]	[illegible]
	碎米	[illegible]	[illegible]
	其他米	[illegible]	[illegible]
	合計	[illegible]	[illegible]
	滿洲粟(百斤)	[illegible]	[illegible]
◇二月	玄米	[illegible]	[illegible]
	精米	[illegible]	[illegible]
	糙米	[illegible]	[illegible]
	碎米	[illegible]	[illegible]
	其他米	[illegible]	[illegible]
	合計	[illegible]	[illegible]
	滿洲粟	[illegible]	[illegible]
◇三月	玄米	[illegible]	[illegible]
	精米	[illegible]	[illegible]
	糙米	[illegible]	[illegible]
	碎米	[illegible]	[illegible]
	其他米	[illegible]	[illegible]
	合計	[illegible]	[illegible]
	粟	[illegible]	[illegible]
◇四月	玄米	[illegible]	[illegible]
	精米	[illegible]	[illegible]
	糙米	[illegible]	[illegible]
	碎米	[illegible]	[illegible]
	其他米	[illegible]	[illegible]
	合計	[illegible]	[illegible]
	粟	[illegible]	[illegible]
◇五月	玄米	[illegible]	[illegible]
	精米	[illegible]	[illegible]
	糙米	[illegible]	[illegible]
	其他米	[illegible]	[illegible]
	合計	[illegible]	[illegible]
	粟	[illegible]	[illegible]
◇六月	玄米	[illegible]	[illegible]
	精米	[illegible]	[illegible]
	碎米	[illegible]	[illegible]
	其他米	[illegible]	[illegible]
	合計	[illegible]	[illegible]
	粟	[illegible]	[illegible]
◇七月	玄米	[illegible]	[illegible]
	精米	[illegible]	[illegible]
	碎米	[illegible]	[illegible]
	其他米	[illegible]	[illegible]
	合計	[illegible]	[illegible]
	粟	[illegible]	[illegible]
◇八月	玄米	[illegible]	[illegible]
	精米	[illegible]	[illegible]
	碎米	[illegible]	[illegible]
	其他米	[illegible]	[illegible]
	合計	[illegible]	[illegible]
	粟	[illegible]	[illegible]
◇九月	玄米	[illegible]	[illegible]
	精米	[illegible]	[illegible]
	碎米	[illegible]	[illegible]
	其他米	[illegible]	[illegible]
	合計	[illegible]	[illegible]
	粟	[illegible]	[illegible]
◇十月	玄米	[illegible]	[illegible]
	精米	[illegible]	[illegible]
	碎米	[illegible]	[illegible]
	其他米	[illegible]	[illegible]
	合計	[illegible]	[illegible]
	粟	[illegible]	[illegible]
◇十一月	玄米	[illegible]	[illegible]
	精米	[illegible]	[illegible]
	碎米	[illegible]	[illegible]
	其他米	[illegible]	[illegible]
	合計	[illegible]	[illegible]
	粟	[illegible]	[illegible]
◇十二月	玄米	[illegible]	[illegible]
	精米	[illegible]	[illegible]
	糙米	[illegible]	[illegible]
	碎米	[illegible]	[illegible]
	其他米	[illegible]	[illegible]
	合計	[illegible]	[illegible]
	粟	[illegible]	[illegible]

昨年度朝鮮對日本貿易狀況

◇比再昨年移入出增加

總督府發表에依하면 昨年中의朝鮮對日本內地와의貿易槪算은如左한데 再昨年에比하면移出入이모다增加되엿다 (單位는圓 △印은減少)

◇移出入品價額

	今年	昨年	增減
移出	[illegible]	[illegible]	[illegible]
移入	[illegible]	[illegible]	[illegible]
計	[illegible]	[illegible]	[illegible]
移出超過	[illegible]	[illegible]	[illegible]

◇移出重要品價額

品名	今年	昨年	增減
米及籾	[illegible]	[illegible]	[illegible]
(數量石)	[illegible]	[illegible]	[illegible]
小麥	[illegible]	[illegible]	[illegible]
大豆	[illegible]	[illegible]	[illegible]
(數量石)	[illegible]	[illegible]	[illegible]
鮮乾鹽魚	[illegible]	[illegible]	[illegible]
乾海苔	[illegible]	[illegible]	[illegible]
砂糖	[illegible]	[illegible]	[illegible]
牛皮	[illegible]	[illegible]	[illegible]
魚油	[illegible]	[illegible]	[illegible]
綿絲	[illegible]	[illegible]	[illegible]
繭	[illegible]	[illegible]	[illegible]
生絲	[illegible]	[illegible]	[illegible]
柞蠶生絲	[illegible]	[illegible]	[illegible]
黑鉛	[illegible]	[illegible]	[illegible]
石炭	[illegible]	[illegible]	[illegible]
金鑛	[illegible]	[illegible]	[illegible]
鐵鑛	[illegible]	[illegible]	[illegible]
鐵	[illegible]	[illegible]	[illegible]
牛	[illegible]	[illegible]	[illegible]
洋紙	[illegible]	[illegible]	[illegible]
木材	[illegible]	[illegible]	[illegible]
海藻	[illegible]	[illegible]	[illegible]
肥料	[illegible]	[illegible]	[illegible]
其他諸品	[illegible]	[illegible]	[illegible]
合計	[illegible]	[illegible]	[illegible]

◇移入重要品價額

品名	今年	昨年	增減
米及粟	[illegible]	[illegible]	[illegible]
(數量石)	[illegible]	[illegible]	[illegible]
小麥粉	[illegible]	[illegible]	[illegible]
砂糖	[illegible]	[illegible]	[illegible]
淸酒	[illegible]	[illegible]	[illegible]
麥酒	[illegible]	[illegible]	[illegible]
葉煙草	[illegible]	[illegible]	[illegible]
揮發油	[illegible]	[illegible]	[illegible]
爆發藥	[illegible]	[illegible]	[illegible]
安全燐寸	[illegible]	[illegible]	[illegible]
綿絲及打綿	[illegible]	[illegible]	[illegible]
綿織絲	[illegible]	[illegible]	[illegible]
生金巾及生布	[illegible]	[illegible]	[illegible]
晒金巾及晒布	[illegible]	[illegible]	[illegible]
白木綿	[illegible]	[illegible]	[illegible]
진스	[illegible]	[illegible]	[illegible]
大綿布	[illegible]	[illegible]	[illegible]
綿縮子	[illegible]	[illegible]	[illegible]
其他綿織物	[illegible]	[illegible]	[illegible]
毛織物	[illegible]	[illegible]	[illegible]
絹織物	[illegible]	[illegible]	[illegible]
漁網及漁網地	[illegible]	[illegible]	[illegible]
洋紙	[illegible]	[illegible]	[illegible]
其他紙類	[illegible]	[illegible]	[illegible]
石炭	[illegible]	[illegible]	[illegible]
세멘트	[illegible]	[illegible]	[illegible]
陶磁器	[illegible]	[illegible]	[illegible]
鐵條及鐵棒	[illegible]	[illegible]	[illegible]
레일	[illegible]	[illegible]	[illegible]
鐵板	[illegible]	[illegible]	[illegible]
鐵線及鐵管	[illegible]	[illegible]	[illegible]
鐵筒及管	[illegible]	[illegible]	[illegible]
釘類	[illegible]	[illegible]	[illegible]
機械類	[illegible]	[illegible]	[illegible]
木材	[illegible]	[illegible]	[illegible]
肥料	[illegible]	[illegible]	[illegible]
其他諸品	[illegible]	[illegible]	[illegible]
合計	[illegible]	[illegible]	[illegible]

◇移出入品價額港別

港	移出	移入	合計
仁川	[illegible]	[illegible]	[illegible]
京城	[illegible]	[illegible]	[illegible]
群山	[illegible]	[illegible]	[illegible]
元山	[illegible]	[illegible]	[illegible]
城津	[illegible]	[illegible]	[illegible]
淸津	[illegible]	[illegible]	[illegible]
雄基	[illegible]	[illegible]	[illegible]
釜山	[illegible]	[illegible]	[illegible]
木浦	[illegible]	[illegible]	[illegible]
大邱	[illegible]	[illegible]	[illegible]
新義州	[illegible]	[illegible]	[illegible]
龍巖浦	[illegible]	[illegible]	[illegible]
鎭南浦	[illegible]	[illegible]	[illegible]
平壤	[illegible]	[illegible]	[illegible]
其他	[illegible]	[illegible]	[illegible]
合計	[illegible]	[illegible]	[illegible]

◇出入金銀

	今年	昨年	增減
移出	[illegible]	[illegible]	[illegible]
移入	[illegible]	[illegible]	△[illegible]

滿洲經濟一束

安義製材界 需要大激增

製材黃金時代現出乎

【安東發電】安義製材界는新京、奉天等他地方의需要激增으로活況을보이여殷盛하고잇는데 需要激增으로各製材工場에서는從來의舊式帶鋸機를廢하고超高速度의『레볼·반드소ー』(四十時乃至四十八時)를設置하는者가漸增하야 이미平安製材、無限公司、滿鐵製材、馬場製材、柴田製材等總計十七臺는決定을보고其他에도擴張計劃中인것이相當이잇슴으로 今春去要期에이르면製材黃金時代를現出할것으로豫想된다

撫順石炭發送 新記錄現出

【奉天發電】滿鐵의撫順石炭輸送은十三日드듸어九百十五車를發送하야今年度의記錄을지엇는데 十四日은元山에서故障이생겨八百車로低下하얏다 또今日부터는一日九百車를發送할豫定이다 貨車調達이不充分하야다시鑛部로부터五十車를借入하기로大畧決定될모양이다

四洮浴線特産 北滿에逆送

【四平街發電】北滿地方의農民은飼高한大豆小麥等은輸出하얏고 高粱粟의劇安品은自家食用에만음栽培하고잇는바 運賃高로輸出이잇지아니함으로 奉天食料가缺乏된것과價格으로因하야 最近四洮線의洮南開通으로通遼物이例年과갓치朝鮮內地에輸送됨이적어 精白한北滿農民의食用으로北滿으로逆送되는珍現象을呈하고잇다

滿洲中央銀行 鐵嶺分行貸出

【鐵嶺發電】滿洲中央銀行은昨年末特産買付期에同地의特産商十一戶에大洋五萬元을貸出하얏다

新賓縣水稻收穫 一萬七千餘石

【奉天發電】新賓縣下의昨年水稻收穫은一萬七千百石으로昂城에서精白된後撫順奉天方面에搬出되는中이다

對滿輸出協會를 貿易協會라改稱

◇二月上旬創立總會 對滿輸出協會는二月上旬創立總會를開催하기로되얏는데 現在外地의會員의申請은國內六十個人二十名에達하얏다 經費는國庫補助一萬六千圓地方費其他三萬五千圓計五萬圓豫算으로 本部는京城에두고新京과奉天에出張所를設置하기로되얏스며 名稱은對滿貿易協會라改稱할모양이다

安東稅關舊正中 特別取扱決定

【安東發電】安東驛貨物係에서는目下滿洲의新興氣運을따라貨物이輻輳하는바 稅關이舊正에從來와가티二十五日부터三十日外지休關하는것은一般의不便이多大함으로便宜取扱을要請中이든바 特히急한것으로서開廳料를提出하는境遇에는從來와가티하고자 二十六日二十八日兩日은無料開廳하기로되엿다

滿洲國度量衡 統一計劃

【新京發電】滿洲國實業部에서는國內度量衡의統一計劃을研究하야原案을作成中이든바 大體로그定成을보앗슴으로近近法制局에廻附하야諮問委員會를開催하야 一日이라도速히發令할豫定인바不遠間布告될모양이다

滿洲國木材 亂伐防止에腐心

◇……伐採方法研究中

【新京發電】滿洲國實業部에서는國內의森林開拓伐採方法等에對하야滿鐵或은各機關과協議研究中이나 從來와가티無秩序無制限으로伐採되야서는無限한森林地區라自誇하는吉黑兩省의森林地帶도漸次荒廢되야드듸어將來憂慮할狀態에이를念慮가잇슴으로 當局은이의對策에腐心하며 伐採方法에改植制度를加하야嚴重히規制하는同時에森林의計劃을하고잇는데 이것은多大한經費가드는關係로現在의財政狀態로서는困難하야到底히그實現이不可能함으로 森林伐採方法은嚴重히하야亂伐을防止하고森林을保護하야將來國有財産으로서의營林事業案을計劃하고 目下鋭意이에調査를進行하고잇스나 從來正確한調査資料가皆無하야그發令이느저질모양이나 今秋伐採時期外지에는發令될것이다

商店及商品의管理와 販賣員의能率增進策

(承前) 梁基哲 (十一)

興味와販賣基點●●●●●

이리하야 商品은손님의마음에는여가서라난다 손님의마음에는여기서興味가이러나기시작한다 여기서店員諸君은『손님으로하여금充分히興味狀態에잇그도록하지안으면안된다』고생각하여야된다 엇재서그러냐하면 興味가充分이잇슨다음에야 購買慾에까지을니게되는것이다

여기서일을테면 興味에기름을치는말 興味를一層助長식이는 販賣語가必要한것이다

그러면 거기에는엇던말이조흘가 曰『販賣基點』의 第一을잡은다 이것이 販賣基點……이것은大體무엇인가 其意味는『商品이딸이는 힘의基點』이다 지금여기에時計가하나잇다고하자 그時計가팔이는힘의基點이어듸에잇느냐할것가트면

(가)世界一의高級時計會社로서有名한날단會社의製品인것

(나)『날단』이極이正確한것

(다)流行型인가

(라)時時低廉한것

의네가지가잇다 아직이外에는딸이는基點이잇기야잇지만그것은 적은것인고로省略하여두는것이다 要는이네가지基點이다 이네가지中에서도 (가)는第一强한基點이다 (라)는그다음으로큰基點이다 거기서店員諸君은『날단製인고로 最高級입니다』或은『날단입니다 이것가트면正確합니다』『날단은世界第一입니다』한斷에서 『날단』이라는말을듯고서 곳 왕어재이는氣色이보이면 쉽데업시 녀지노하게 말하는것은 조치안치만 『날단』을불으는듯하면

『世界서 第一조흔時計를製造하고잇는 瑞西의 날단會社製時計입니다』라고 종仔細히說明하는것도좋다 要컨내 이時計가딸이는 힘의基點을 먼저날가는것이다

그러나諸君……은지금時計를例을들엇지만 어떤時計든지이가튼順序에 販賣基點을가지고잇다고생각하여서는못쓴다

例컨대 그다지有名하지도안는그일홍을第一로삼을수는업게된다 國內品時計가트면『날단』이든지『라반』이든지『모ー파드』라든지『월삼』『엘진』가튼 大會社의것에限한다 일홍이업는商品에는基點이變하게된다 지금여기서國內品時計가하나잇다고하자 그것은

(가)學生諸君 勞働者諸君에맛는 튼튼한時計이다

(나)값은싸으나쏘다

(다)時間은比較的正確하다

(라)型은流行하는것이다

라는順序로 基點을가질지도몰은다 이가티基點은여러가지로돌려잇는것이다 그런고로店員諸君은 商店에잇는 모ー든商品에對하야 그의適當한 販賣基點을 研究해두지안으면안된다

이것은重要한것이故로 또하나例를들고자한다 지금여기 케ー키(菓子名)가잇다고하자 이基點을세가지로생각할수가잇나니

(가)그날맨든것을 게되는故로新鮮합니다

(나)材料가조흔故로 참으로 맛이조흡니다

(다)대차인(케ー키위에잇는意匠)이 잘되엿습니다

(라)갑은헐하게하엿습니다

또하나는

(가)참으로맛이 여간히한것이안입니다

(나)대차인이잘되엿습니다

(다)갑이헐합니다

(라)消化가잘됩니다

또하나는

(가)消化가조코 營養이만코 몸에해롭이먹어도 關係치안습니다

(나)材料가조흔故로 맛이여간이안입니다

(다)갑이쌈니다

이와가티 가튼『케ー키』라도 여러가로 달는基點으로表現할수가잇다

여기서店員諸君은 興味를助長식히기爲하야 第一먼저이販賣基點에 (가)를말하는것이다 (가)가끗나면 (나)로옴마간다 지금時計로例를삼는다면『時計의正確한點에는 이以上가는것이업슴니다』이러케말하고서손님을본다

여기서『본다』고 말하엿지만은『본다』는것은 여간어려운것이아니다 筆者는 먼저손님의얼굴과服裝을보아서 손님의求하는程度를判斷하라고말하엿지만은 그것도역시『보는』것이다 그『보는』데잇서서도 決코얼굴을흘금흘금본다든지 氣分이낫부게 正視를한다든지 ―正視는조흐나 역시程度가잇다! 衣服을 우에서부터끗外지 훌터보는것은 낫분것이다 거기에要領이조흔『보는法』이必要한것이다 이點은讀者의自家修業에맛기는것이나

거긔서 이要領으로손님을보다 손님은점점 여긔서說明하는基點에딸이게된다 거기서다시『지금 流行하고 잇는것입니다』라고말한다 第三基點外지오게되엿나 이것을말한후에좀잇다가

『正價表와가티 여간싸게한것이안입니다 더욱이나有名品으로잘世上에알이게되여서 그價格도自然이 알고게시게됨으로 우리들은 極力싸게하여서다른商店에지지안토록 갑을써여논것입니다』라고 說明한다

이와가티基點을들어서 說明하는것이다 무엇보담도興味를助長식이는것이다 그러타고그것은決코 第一 第二 第三 第四!이가티 다음에서다음으로한꺼번에줄줄인득히하다면大失敗다

먼저第一을쏘아본다 조용잇다가第二를쏘나 또조곰잇나가 第三을쏘나 ― 그리하야다음에第四를쏘나 ― 이가튼呼吸을習得하지안으면안된다 機械的이며서는못쓴다 이가튼것은熟練한店員이아니면 어려운듯도하나 지금말한例는 네가지基點을가진것이지만은 두가지것은 두가지만 세가지것은 세가지만쓰으면조타

萬一 다섯가지가잇다면 이다섯가지도― 重要한基點은한번씀은 말하여야된다

興味라는것은 홈사리우습다는것은아니다 좀더眞實味를가지고잇다 그商品에對하야 欲望을이러내키는道程에 心理變化이다 『글세世界一갓흔번 조키는조흘러지!』 여기서좀마음을움즉인다 『正確하기야틀님업슬테지』 이러케조흔時計인故로 거기서한거름 마음은움즉인다 『流行型이라고―을치다지동텅지도 안코모양도보기조코……』 더한층마음이움즉인다 『갑도比較的싸다』 여기서한거름더마음을움즉인다

이마음의 움즉이는것이 卽販賣術에서 말하는興味다

法律問答

問 本人의土地中에 他人의家屋二棟이有하옵니다 그基地를使用할必要가잇사오니 그建物을撤毁시킬수업슬가요 撤毁시킨다면如何한手續을밟는지詳細히 下敎하여주옵소서 (陽德一讀者)

答 家屋建築에對하야 承諾한일이잇섯다고하면 그家屋을撤去케할수업습니다 (辯護士辛泰嶽)

映畵常設 第一劇場 京城鍾路四丁

當十三日부터大活劇週間 每日晝夜二回興行 時間 낫零時五十分 밤七時三十分 始映

西部大活劇 情熱의메기시고 全十卷 아루후렛드社作品 안도이오모레노氏主演 메리ー단간

사랑으로서爭鬪는四角的으로 恩漢과의一大싸홈은누구에게勝利가될가 痛快篇 米國BKO社特作品

西部活劇 空中轉戰 全八卷 名優동막크스氏主演 말할수업시날뛰는동막크스君이 今週만은참으로興味百파선트에! 一大活躍을演出합니다 米國도라이앙구두社超特作品

大海洋大活劇 海賊船 全八卷 名優우이리암데스몬드氏力演 날분海洋에서이러나는海賊船에도人間에따듯한義와달큼한사랑도잇나、사랑이잇고도사랑치못하는그의마음은?

高級映畵常設 團成社

一月十七日낫부터三日間 週年末記年名畵感賞 第一週 料金 大衆階大人三十錢 階上小人二十錢 下小人十錢

◆파라마운트超特作全發聲日本版 巨匠에룬스트루빗치氏監督 라이오넬배리모어氏 난시캐롤氏 필닙홈스氏主演 내가죽인男子 十卷 名篇은不朽、언제든지絕對한人氣를意味한다、名畵의再鑑賞의絕好期?

◆파라마운트特作全發聲日本版 노맨따그라후ー드氏監督 막쓰四兄弟主演 弄談이겟죠 九卷 喜劇은只今부터막쓰時代 이喜劇을안본다면그것은정말弄談이겟죠

◇漫畵와파社뉴ー스

◇一月二十六日부터 週正月一日낫 파라마운트特作全發聲日本版 로이드의活動狂 全十卷 파社佛國作品全發聲日本版 알벨프레잔氏의名畵 幻想의小夜曲 全九卷

株式會社 漢城銀行

本店 京城府南大門通一丁目十四番地 電話光化門長七六〇番 振替口座京城二一〇五番

取締役會長 白完爀 專務取締役 堤永市

支店及出張所 京城南大門通、同東大門、同西大門、同本町、水原、大田、大邱、釜山、開城、延安、平壤、平壤大和町

朝鮮日報大邱支局 大邱府上西町二三 電話一四三四番

男의性器 短小機能障害는 婦人을히스테리ー로

婦人의身心調子과日常氣分은 性器가中心 이되는것으로 有夫의婦人이性的으로滿足을못어드면、人身의生理는속일수업는것으로、血道와身體에異常이생겨、氣分까지鬱憤해저서히스테리ー가되야심지어말끔넹이가된다

一夫多妻 는妻妾의머리털이深夜에배암이되야서로싸운다고까지말랑은嫉妬이여문으로서 男子라도

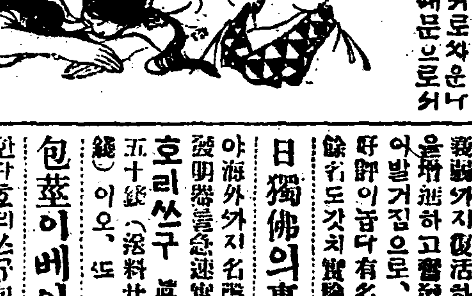

性交中止 는곳健康障害가되는데、男子의早漏는婦人의性交中止에갓흔不滿不快를줌으로當然하다、그래서男子의性器弱小機能障害는、妻를두고圓滿幸福한家庭生活을할資格이업다

슬허할失格者 인데、只今은嶄新한物理療法의尖端的發明品인專賣特許 호리쓰구眞空水治器 를、自己가秘密히局部에安全使用하야治療하면、

眞空吸引力과神秘無類한 엔、레용그作用에依하야、局部神經을甦生식혀確實히

五圓以內의安價로 局部短小의强健發育을促하야手淫、過男의害、遺精、夢精、早漏、陰萎、勃起力減退、局部彎曲을回復식혀、정상機能이齡全해저 男子의資格을完成하고、腦神經衰弱外지復活하야腦力、記憶力을增進하고奮發心이이러나人生이밝거짐으로、實驗界에誤說的評判이옵다 有名한醫學博士六十餘名도갓치實驗推奬하야

日獨佛의專賣特許가되야 海外外지名聲이놉흔神聖한大發明器를急速實驗하시요、

호리쓰구 眞空水治器金四圓五十錢(送料廿一錢殖民地五十錢)이오、또

包莖이베이지안코形成 한다 호리쓰구包莖安全器金三圓五十錢(送料內地十五錢)이오、모다注文次第、說明書添付、匿名密送함、代金引換小包는送料十五錢增이오

無料送呈 (非賣品) 說明書 (性的新智識滿載)를全部無料로匿名密送하오니安心하시고、注文이나通信을보내시오、東京市芝區神谷町十八 東京衛生法研究所(振替東京七七三九番)또는大阪市北區堂島、堂島ビル四階 東京衛生法研究所大阪支部(振替大阪五七九九番)으로곳通信하시오

文壇 메리 꼬ㅣ라운드 —1—

漫文漫畫

十尺長劍을든 巴人 金東煥氏

安碩柱

『漫畫子ㅣ見巴人公하신대 公曰 叟不遠千里而來하시니 亦將有以益乎잇가 내ㅣ짐즛 나웃주어 讚辭을 버리고 巴人金東煥氏를뫼옵 예스킨바를 그대로적어보면 몽은文句나마 그런낭녕된납이 뒤여나오게된다

◇

「어ㅣ자덴가!」

漫畫子들마지하는 巴人公의그목어운除音은 내머리를 집고서는듯 漫畫子의神經의 尖端을따리엿나

公은漫畫子와 가튼時期에 新聞記者가되엿고 近十年間을久而敬之하든벗이다 漫畫子ㅣ捕畫十年에 成畫ㅣ遙遙이나 巴人公은漫畫子와가튼 壯士로도 『三千里』로써 三千里에 위친바 잇섯거늘오히려그는 大事業을 經綸하기를 쉿치지안코 巴人公이 念願에서 떠난날이업는 民族? 그文化에 빗남이잇슬가하야 出版事業을크게해볼고자한다고한다

◇

언케나 忍憤慷慨하는 그 面影에서 젊은志士의그숨은 빗을차저낼수잇는대신 早成한이의 뜻하지안은『드라마틱』한態度가 모든때삼가고모든데政治家的 體面을 생각지안으면안되는 그의苦衷도 집작하게한다

「어허ㅣ」

하며 바른뺨을피하야 다득

안心平 綠을넘어서 光明이오 기둥을焦燥하게 憧憬하는 그 感激할빈한것처럼 뜨ㅣ가튼不自然한듯한呼吸의絕叫는 對面한이의 가슴을 十尺長劍으로가르는듯 巴人公의氣槪는 捕劣한漫畫子의 머리를숙이게한다

◇

『國境의밤』이 巴人公의 첫 作品이니 이詩만큼 사람에게感激을주는것이 몃치나되엿든가?

詩人에게잇서야할 必須條件이남보담크면서도 『國境의밤』은 現實에서 裏面보담도그底面을파고드는데에 우리가鳴咽하게되고 그詩는 살어등관에서사는 빗을뵈흔이의 설음이넘치고넘치는바가잇다

◇

氏의 구지사양하다가마시는盃酒一杯酒에 가슴에서북맛치는봄은 금시못하야우름머신음소리는 『豆滿江』노래는비둑거문고가업스되, 北海一邊에서대여난 그의『바다의회파람』가튼탁하며洸壯한그哲學이어느可憐한雨熊을울던바가잇섯는지도 모른나

◇

巴人兄이장자는 서울의거리를도라서 鍾閣압헤섯슬때그의몸을비최인 一片月色이無色하스려거나와더욱이노래를이커버린鍾을바라보는 그눈에서 水晶가튼 눈물이일마나흘넛든지도 모를일이다 뜻잇서우는눈에의 돌처서거려가는그足跡에 이때는울엇스리라 이이의嘆息은 곳이여의嘆息이여나……

◇

漫畫子ㅣ巴人公에게서물러나올때 「이때에詩人에게보내는내말이잇섯겟지만 沈默하엿다

學藝

내心琴의絃을울리인作品 (到着順)

쪼세프、컨라드의『쾌스큐(救援)』

주요섭

어려서부터 小說을 읽기질겨한탓으로 왜만흔小說을읽엇고따라서 心琴을울리는 作品을對한적도 여러번잇섯다 그中에도깁히 머리에남아잇는것은 中學時代에 읽은것가운데는 『復活』 大學時代에 읽은것가운데는 『잔·크리스토프』이다 그러나지금까지 가장내가愛讀하는作品은 『죠세프·컨라드』의『쾌스큐』라는 짤막한 長篇小說이다 『쾌스큐』를 내가처음알게되기는 一九二八年 처음으로 그

小說 의映畵를 볼때이엇다 그映畵가나의心琴을어떠케도울리엿든지나는그이튼날로즉시그原文小說을 빌려다읽엇다 거기한층 도취된나는 얼마후에『쾌스큐』를한卷사다가 再讀하엿다그리고 지난가을에 나는三讀하엿다내가 이때까지 小說을한번읽고는 再讀하는버릇도업섯는데 한특 이것만은三讀까지 한것을보니 나도이小說에는 어지간히 취한모양이다언제틈이 생기면朝鮮글로옴기어쇠볼가하는

希望 도늘품고잇나 쾌스큐는읽고잇는 窮場에는 過히을거나過이 흥분되지 아니한다 그러나 다읽고나서책뚜껑을덥는그순간부터 約四五分間을나는멍하니 눈감고 안저잇게된나내魂은 그南海 그平和스러우나 그러나 信義업는 南海를 떠돌면서 속으로 우는것이다 그主人公 캡텐、령갈드보다 못지안은 압흔가슴으로나는 한참동안이나 人生이라는 이神秘스러우면서도 우서운演劇터를 바라다보고잇는것이다 새번읽엇는데 새번나나는그런

感激 을늣기엇나 그래서 쾌스큐는 읽는그當時에만感激되엇다가 얼마지나고나면 이저버리고마는 그런作品이안이고두고 마음에 울림을싸고 아이로니와 그名우승이 남어잇서서 사람의生活에새로운한哲學을供給하고 빌어서언제나 潛在意識으로남어잇는 그러한作品이다 적어도내게는 그러하엿다

쾌스큐는 그文壇으로보아英文學中第一이라고 나는斷言한다 自然묘사에나 心理묘사에나내가 쾌스큐처럼 深刻하고 섬세에까지 숨여드는듯한늣김을주는

小說 을본일이업다게다가線이굵다 쾌스큐 마되마되가不文인同時에 心琴을 울린다 南海의 夜景가튼데서는自然과人類가融合하고 讀者인나自身까지도 그大海와 그섬과 그어두움과 그고즈낙함과 그마음압흔 이야기속에 잠겨버리고만다 그영과 그바다와그하늘과 그가슴앞흔 사람들과 나自身까지가 融合하여하나이된다 쾌스큐는人類의맥박이고 宇宙의맥박이다

캡텐、령갈드! 그는 그小說의

作家 인 컨라드自身이다 그리고또나自身이다 쾌스큐를읽는동안나는 다른모든일을이저버리고 나自身까지도 이저버리고그속에서산다 내魂과 캡텐、령갈드의魂과하나이되여서 그래서그의슬픔이 나의永久的인것가티 슬품이 깁고깁고永久的이다

캡텐·령갈드! 그는 世上에 살고잇는 모ㅣ든熱情的男兒의 一典型이다 그의로만티시즘그의計劃 그의사랑 그의失敗그리고 그의斷念! 사람을따라 오직職業이 다르고方法이다르고 時代와場所가 다를지언정 그根底에 잇서서는 一律이다 캡텐·령갈드가 나이고 나는사람이고 사람은 령갈드이고!

쾌스큐에 심취한 그뒤로컨라드의 作品을 거의모다주서읽어보앗지마는 쾌스큐만한것을發見하지못하엿다 쾌스큐는 컨라드의 가장조흔作品인同時내가가진가장貴한놈무이다(完)

『테노크레시』思想과 人類文明의將來 (二)

梨專敎授 韓稚振

그러면사람들은機械에게失業을當하고

悲觀 하게될가 『테노크레시』主義者들은 絕對로아니라고한다 그들은말하기를失業은 閑暇한時間을 意味하는것이요 閑暇한機會는 人類歷史上에가장기쁜일이요 勝利라고한다 人生의所得은 屈伸的勞動에잇지아니하고 閑暇한時間이잇서서 生活그것을吸味하여야한다는것이다

이런故로『테노크레시』主義者들은말하기를우리人生은 이미 過度한勞働을 만히하엿다한다 故로우리는 只今부터월울그리케만히하지안토록 힘쓸뿐만아니라 勞働하지못하는것을羞恥로생각할必要도업다한다 이미 勞働이란것은 時代에뒤진것이라한다! 이제부터사람은自己가勞働해서살것이아니다 機械가勞働할 時代가왓다한다 이런故로사람은 피와땀을흘녀서 버려먹어야한다는말과 主張은 사람에게 羞恥요侮辱이요 時代에떠러진말이라한다

그런즉『테노크레시』는現代의 經濟組織이아니라 道德까지『테노크레시』時代에適應하도록 改造하여야할것을力說한다 今後社會의美德은 物質的條件이아니요 또한今後道德은物質的節制와克己에 基礎할것이아니라 사람의모든精神은 物質條件을 떠나精神의發見에 그閑暇한時間을消費할것이라한다 사람의 物質的要求는機械들이 供給할것이오 사람自身들이干涉할것은아니라한다

萬一二十五歲에서 四十五歲의米國사람들이 各各每日四時間식만勞働을한다하면 即每成人이一年에 六百六十時間만을일할것가트면 一九二九年度의 生活程度보다十倍나

高尚 한生活程度에이르고도나믐이잇스리라고한다 웨그러냐하면 사람은機械를通하야 生產하는『에널지』의 能率이增加하기때문이라한다 實로過去三十年間機械의發達을보면 機械的生產能率과 生活程度의向上이大飛躍的인것을 알수잇다한다

사람들은 오래동안自己네의 生產과收入能力을 各自의個人的技能에依하야 測定하엿섯다 그러나 水蒸氣가機械를運轉하고電氣가應用될때부터 生產品의產出高는 數千倍를增加하게되엿다 이제부터사람의能力은 그自身의 技能에依하야測定하지안코 사람이使用하는機械의 生產率에依하야 사람의能率을 決定하게되엿다는것이다 現代人類社會의支配者는누구이냐 그는眞正한사람이아니라

機械 과는人造的사람들이엿다 이人造人間『로봇트』들은 사람의社會를引繼하야 漸漸그事權을發揮하게되엿는데 畢竟 人類社會의 全統運轉權을가질터이며 우리사람들은그『로봇트』社會의顧問格으로 몃사람이就任하게될것이라한다

三、『로봇트』社會의奇蹟

『로봇트』親禮들을 仔細히紹介하기前에그名稱과意味를 說明할必要가잇다 『로봇트 robot』라는말은 몃해前에 『테크슬로박키아』의戲曲家『카폐크』氏가 『世界的로봇트社』이라는 戲曲을 著作하야發表한데서取한術語이다 이劇의內容으로말하면 사람들이만든 機械들은사람을 代身하야人間社會에서 온갓奇蹟을나타내다가 그것들이發達되여 理知를所有하게되엿다는것이다

理知 를所有한『로봇트』들은 畢竟사람을 反逆하고掃滅하엿다는것인데 現代機械文明을呪하는一部人士들은以上의 演劇을回想하는가운데『로봇트』의橫行을 무서워하게되엿 이다 『로봇트』는『테크』語로『勞働者』란뜻이다

그러나『테노크레시』主義者는 『로봇트』機械人間을歡迎할뿐아니라 그奇蹟的事實을그대로認定한다 以上에도말하엿지만는 『로봇트』들이 人間社會에 드러와人間을奉仕하고 支配하지는아니 오래前부터요 사람들은이미 然히『로봇트』人間을 歡迎해왓것이다 現代의家庭에는『로봇트』人間이三四人이 들러오지안이한데는업다한다이『로봇트』人間들은밤에불을켜고손짓만하더라도出入門이열니고닷치며손가락만눌러도『로봇트』는音樂을하고講演을한다나는가만히寢床에누어잇슬지라도『로봇트』라는鐵械人間은數千

萬里 밧게잇는消息과音樂을直時로갓다들려준다 米國大統領의『로와실트』는一阿那密에안자『벗슨』만곡놀너도『파나마』運河의通行門이열려지고닷치지나亦是『로봇트』『親衛』들의에널지로되는것이다 太平洋을건너단니는汽船도水夫이니船長이니하는일들은甲板에올나와船客들과作亂하고놀고잇스며汽船의『로봇트』들은커의쉬리船을運轉하야나아가는것이다이『로봇트』들은數學의方程式도써잘한다사람自身이數學問題를解決하면여덜날여덜날을그러야할것을『로봇트』라는計算機械는瞬間에든넘겁시計算하야準는다現下에米國서는 衣服의彩色을選擇分別하는로봇트機械人間이생겻다한다 이뿐아니라 어떤『로봇트』는食物의味와맛까지도分別하야사람이맛보고냄새를맛지아니하여도덕덕하다고한다 以外에여러지지『로봇트』의奇蹟이잇스나더말할것업다 以外에『로봇트』人間이작고出生될것은不問可知이겟다 그들의하는일은速하고分明한것이그特色인것을이커서는안된다

詩人과詩作態度 (中)

—Lyrical Ballad 의序文—

李鍾洙

『워즈워스의取材範圍는 上述한바와갓거니와 그러면그는 어떠한

表現 方法을 取하엿는가 다음에『言語』『修辭』에關해서 그의 생각한바를 말하고저한다『워즈워스』의말에依하면 初期의偉大한 詩人들은어떤 具體的現實的事實을보고거기에크게感動되어詩作을햇고 그힘찬熱情을 表現하기爲하야는普通늘使用하는 用語를使用하엿다 그런데後代에와서는 實感에符合하는 日常用語를 使用하지안코空然히 前代의偉大한 詩人와用語와 『修辭』를 機械的으로 模倣하고 또는 人爲的으로 그러한『詩語』를 억지로만들엇기때문에 實感하고는何等關係가 업는것이되어버리고 말앗다『워즈워스』는 그當時의 詩人의거이全部가 이러한態度를取하고 그들의變化하기쉬운『趣味』 또는『欲望』을 滿足시키기爲하야 空然히華麗한文句

誇張 的修辭를 濫用한데 對하야 斷然反對의態度를取하고 그는『農村사람이 日常쓰는말』을 그대로쓰기를主張하고 同時에 實行하엿다 그것은純朴한 農村사람이 實際로使用하는 『말』이라야비로소 自然히흘러나오는 참되고純粹한感情 情緒를如實히 表現할수잇다고 생각하엿기때문이다 그러나 그는 純朴한 사람이쓰는『말』이라하야 無條件으로 그대로 쓰자는것은 아니다 그는『農村의 日常用語』가지는 너무粗野한點 嫌惡의情을느끼게하는點 其他 여러가지『欠點』을除去하고 純化할必要가잇다는것을 亦是高調하엿다 『워즈워스』는 生命잇고피잇는生生한 文體를 가지기위하야는

傳統 的措辭와修辭等은排斥하엿스나 그러나그는決코前代詩人의經驗으로어든 偉大한 功蹟을空然無視한것은아니다도리어前代의 詩人이 使用한 用語中에서 效果的인修辭는 積極的으로이를利用하엿나 牽强符會일시는 모르나『워즈워스』가常代의傳統에反對하면서도 效果的인것은 積極的으로利用하려고한 態度는 第一回프로作家全聯邦大會에서 푸로레타리아文學은 古典的及現代的뿌르조아 文化及 藝術中에서 價値잇고 進步的인것은全部이것을攝取하지안흐면안된다 고』한精神과 階級的目的은다르나 一脈通하는點이잇지아흔가한다

그는말하기를 우리가萬一題材를賢明하게選擇하고 그것을 우리의

純粹 한趣味(taste)와 感情으로選擇한 日常用語로 잘表現한다면 억지로文體의修飾을하지안어도 自然히比喩가되고 修辭가되어사람을 즐겁게할수잇고同時에自然히거기에暗示되는熱情으로 『崇高』한情緒을이르키게할수잇다고한다

以上에서大略그의詩作에對한 態度를말하엿거니와 다시이것을總括하고 그의點을展開시키기爲하야 그가『序文』에서말한『詩의目的』을 考察해보자 그는말하기를

『이詩(lyrical ballad)의

目的 은 (一)될수잇는대로 사람이 實際的으로쓰는『말』을選擇하야 (二)그『말』로日常生活에일어나는일을이야기하고 場面을描寫하고 (三)『想像力』을빌어서 (四)우리가늘보고듯는며스럽지안흔일에라도 新奇하고異常하게사람의마음에 나타나게하야愉快한感을주게하는데잇다 一步더나아가서는이러한日常事物이나情況에關心을가지게하는데잇다』하엿다

詩의目的은勿論이것이全部가 아닐것이다 그러나여기는다만 그의見解를紹介함에 그치고다음은이『序文』에 나타난그의 詩와散文에對한見解 詩人과詩人아닌사람과의差異에對한見解를말하려한다

海外ㅣ뉴스

◎聖林映畫『스터』의 指紋熱

【허리웃드發聯合通信】 銀幕의藝術허리웃드에는 여러가지流行이잇다 이즘流行의하나는男女스타가警察에가서 指紋을뜨고오는것이다 大體웨그러냐그런일이 流行되는가고그理由를探求하여보즉 잘허리웃드다운에피소ㅣ드가잇다그것은過般英國出生의女優멥란암、죠ㅣ단氏이이것도英國映畫界의 大스터인 크라이브、불룩크氏와갓치『섬록、홈즈』의主役을演한時의일이엿다 顯은自己는어떤事件을演出하는사이에 指紋의必要를痛感하고말엇다 그리하여警察에가서 指紋을뜨고온것이다 相對役인불룩크氏도그만感服되어自己의妻와아히들을警察에 同伴하여갓치指紋을뜨고後日의準備를하얏다한다 그런데이것을傳한스타ㅣ들은 指紋을保存하지안엇스면 自己의財產과生命이 明日이라도일허버릴만한 騷動으로 나도나도警察에每日가게된것이다 이警頭는映畫界의 名物男女、로쟈스퀀과 그의家族그리고有名한그와그女子도ㅣ要컨대 그러한形便으로비뵈리、힐스의警察署는映畫俳優들로 풍성풍성! 警察官들도 눈을번쩍이는것은허리웃드의獨特한珍光景이다

培材研藝班 第一回試演을봄 (中)

劇藝術研究會 李軒求

二、가보세 (趙容萬作)一幕

이劇은 全體로成功하지못하엿다 朝鮮의現實에서 가질수잇는唯一의이데올로기의作品이군나 朝鮮사람에게 朝鮮사람의生活을具體化한 劇을보여줘야한다는 要求가一般으로 高調되여잇는오늘에잇서서우리는可能의努力과 寬大한度量으로 우리손으로된作品을尊重할義務가잇다 그러나반드시

朝鮮 사람의生活을그려내엿다고해서그것이우리가슴에더깁피肉迫해오나는 理由에余的으로首肯할수업나即劇의가지는生命觀衆에게애필하는그무엇이업스면 그것은도로혀力作인外國劇의上演보담 效果的으로나 劇의本質로나 그價値가떠러질수잇는것이다

然而이劇은 全體的概가病父와貧寒에우는妻子를바리고 새로운革命의길 生死의運命을自身의손으로 解決하랴는民衆속으로간다는同志政과

貧寒 에우는만흔사람의살길을爲하야는私的生活을犧牲해야한나는것이다 그런데 이劇에는 當時流行의民謠을利用하야不安한民心을喚醒식히며몹시가와히복옥올니며行軍하는그悲壯한氣分을效果的으로音樂과音響을通하야 나타내라는作者獨特한着想이잇섯다 하나舞臺에反映된 이劇은演技者의不足한點도잇섯스나 事件의展開가넘어複雜하고한데焦燥하게集注된 感이잇섯다 村老人(梁鵬、李相雨、李丙得)의이약이는적自然스럽게

實感 을늣겨엿스나그이약이가當場疾病할病者(金澤)의알해서하는것인지를觀衆이뭇낫스며 또이런重病患者를두고그집食口가모다外出한것이不自然햇다 明理(鏑邦)은主人公의役이면서 넘어그動作과音響이誇張되고高調되여 自由스럽지못하엿스나 그友人眞摯한誠力이보엿스며 그友人鳳鳴(李鍾一)은그言行이沈着하고 均衡을가젓다 厠屋의안해(金東鶴)는업은애기가觀衆의눈에거렷스나貧寒한산림에시달닌窮狀과憔悴한

表情 이어지간히 드러낫고 그와反對로 順伊(金相哲)는식골少女의 가장쏵쏵하고도快活하며 野趣가득한素朴味가 잘나타나 이劇의演技者들의共通的性格인 沈鬱性과陰鬱味을斷然驅逐햇다 그外洞里사람(曾鐵錫)老爺(李康世)義準(金以植)드그役에充實하랴는努力이보낫다 全體로넘어 몸가짐이흐느적거렷고 新派調에흐르는對話가각금들렷다 病父(金澤)의마조막『쌍놈되원수를갑허다고』하는遺言이 좀더心血을 쏴내는

悲痛 한遺言이되어야할것이요 멀니東學黨속으로 順伊를보내는 洞里사람들의言行이 좀더 悲壯하고緊張되며 그마되마되가써에무치는 힘을가젓드면—即 最後의클라이막스가 좀더緊張햇드면한다 그리고 가장不快한것은 향부로靑綠赤白의色光線을 濫用하야光線의至大한 效果를抹殺식힌것이요 裝置는 舞臺의狹隘도잇스나 넘어陰鬱한灰色味가强하지안엇든가한다

三、고래 (米오니르作)一幕

이劇은實感을通해서 肉迫하는緊張味 即北氷洋의무서운치위와 거츠른波濤와沈冷한雰圍氣를舞臺의狹少로因하야 맛보지못하고 다만船室의 좁은區域에서그모든것을 想像케된點이가장큰缺陷이엿다 돈을위하여서가아니고 自己의目的한바捕鯨을爲하야 모든것을犧牲하라는冷鐵의意志의人 船長데벗

카ㅣ니(李寬)는 그體格의

頑强 과男性的嚴肅한音聲이적조왓스나 全體로威脅하는强烈味가적엇스며 그안해인안니(金東鶴)는 世上의光明과自由를등진 시드른野菊과가튼哀憐한女性的氣味가 어지간햇스나體格의巨大와後背의굽으러진것은面 또다리가지는姿勢의不注意等이 觀衆에게哄笑를늣게게햇다 二等運轉士(李命鎬)는 灰色的嫌反者로서는 넘어얌전한感이잇섯고 조(李鍾一)의농칭마즌行動에는 각금機械的인 不自然한態가보엿스며 팸(金弘圭)은 넘어적어서 언잔어보이나 一面귀여운點도잇섯다

火掌 과水夫(梁鵬、李相雨、金以植、金思烋、崔永信)의 殺氣的抗爭은 쐐勇敢하고 大膽하엿다 그러나그네들의 그反抗的殺氣가 고래보임으로서熱狂的歡喜로 復歸되는것은 作者로서의解釋이잇겟스나 그들이돈에팔녀온 그年限과참아더견되며갈수업는生活의 破滅에서 自然發生되는 그憤慨과對抗이 곳熱狂으로變하는것은 마치亞米利加大陸을 發見하라든컬럼버스의航行水夫들을 聯想할수잇스나 그사이에 좀더現代的

感情 과手法이呼吸이 더깁히救合되엿드면한다

朝鮮文壇의總力量集中

讀書欄設置

近日讀書熱과아울러洪水的으로生產되는出版物은우리讀書市場에汎濫하고잇다 우리는조흔書籍을읽기爲하야 良書의推薦과또讀書의批判的態度를갓게하는 意味에서이讀書欄을設置하야 一般讀書子의指針을삼고저한다 (投稿도歡迎 長短隨意)

◇ ◇ ◇

創作欄擴充

散篇의長篇小說도 連載하자만 우리는좀더 朝鮮文學에잇서서새로운境地를 開拓하고저이欄을 設置하여 小說戲曲詩等의새로운歷史的紀念碑的作品을대여노토록 文壇에旋風을 둘린다……朝鮮現實의實情에서어든산 作品을쓰라 그리하여우리의心琴의絃을울리는名作을이곳에揭載하자……

◇ ◇ ◇

外國文學紹介

文學의國際化는오늘날새삼스러히提唱되는바아니다……더구나아즉도世界文學水準에뒤떠러진朝鮮文學建設에는 外國의名作과文藝思潮의飜譯과紹介가絕對로 必要한것이다 各國文學의專攻者들의 堂堂한筆鋒으로執筆된 이欄은躍進하는 朝鮮文壇에새로운刺戟을줄것이다

◇ ◇ ◇

文壇月評欄

文壇에잇서서權威잇는 文藝批評은文學發展段階에잇서서커ㅣ다란任務를遂行하는것이다 우리 文壇에는作品은잇서도批評이업다 그럼으로우리는朝鮮文壇에新氣運을捉進식히고正當한文藝作品의出現을待望하기爲하여每月作品評을試하려한다

◇ ◇ ◇

文壇漫畫欄

夕影安碩柱氏의 銳利한觀察로서 그린朝鮮文壇의動態와아울러文人들의 傾向生活等에對한諷刺漫畫를連載한다 그리하여朝鮮文壇의肅殺한氣分을 一掃식히고좀더유모어하고좀더生氣잇는生活을展開식히려한다

躍進하는學藝面의偉容

當選戲曲

카페의犬儒學派 (完)

(全一幕)

李三靑

카미유 아이 공연히떠들구그러시네 커냥반은당신갓치술먹구 개차반이 되여서우리들을못살게 굴시안어요커냥반은 잠깐차한잔밧잡숫구친구맛나이애기허구 가시는냥반이예요

雇員 거짓말말어 너 놈팽이현허반햇구나 조타운동자란바람에 카페ㅣ여급까지반현다 놈들팔人자 좃쿤

大學生 이건 왜이러케떠들어 아무것두 몰으는게 떠들기만해 과거에잇서서워이잇술때마다카페가 얼마나큰『아무외리』들햇는데 불란서두러시아두 다어디서 꿈여지엇는데그래모두 파리의카페에서 꿈여지엇서 ?년인지 그럭게『스꽤인』실상은파리카페에서 배태되엿서요

프로文 그래 파리나 상해의카페는모두각국운동가들의밀회소야망명객들의싸롱이엇섯다

雇員 응 그래서너이들두지금아주운동가인체하구 여기와서떠들어대니 미친놈들국으로죽조기(현데반햇다구그래!

(메리茶를가지고와서 黨員압헤놋는다 黨員默默히茶를마신다)

메리 커냥반어 왜커러케떠들어 아이섯버리와요

雇員 응 너커지반햇니? 루사냥반팔자조타 그래이사람은ㅣ밥을뷔해서관청에댄기는사람은남분놈으로처고 술먹고게집갈구는 컴뮤니스트는모두우대(優待)한나 그러치만컴뮤니스트가다무엇이냐붕다무엇이냐말야!!

프로文 여보게 이거외이러나자네취햇스니고만가세

雇員 취허긴누가취해!너두그레컴뮤니스트냐?오참프로작가야!

프로文 시러배아들놈!네가이놈무슨프로작가야카페의에로작가지

프로文 미친놈이로군 예잇미친놈!

(靑年또한사람 登場 黨員눈을 휘돌느드니먼저黨員이안즌 재리에와서안는다)

雇員 아하 또한냥반오 쇗군

社員 자네 외이러냐!

大學生 여보게 입솜당을게

(그러자 별안간 四面에서刑事隊가왓작 모여들어 두黨員을 에워싼다)

刑事 꿈적마 러라! 너이들이××당원 박철완파지ㅣ

(黨員들조금 顏色이變햇다가다시 泰然히沈着하게안저잇다 靑年四人 大學生 얼골들이하얏케 질녀서오고 일어슨다)

雇員 (비를거리며 훗거름치면서)네?커는아닙니다(목아소리만치)커는아닙니다

社員 (떨니는 목소리로)아닙니다 커이는편사람입니다

(大學生 프로文士얼골이 질녀서 서서벌벌 떤다 刑事덤벼들어 두사람을 엮거간다 두黨員은 傲然히묵기고잇다 그사이 靑年四名은벌벌떨고섯슬뿐)

刑事 (두黨員을앞세우고)어서가ㅣ

(두黨員 意氣軒昻하게 엽혀 얼골들이하애서 떨고서잇는 靑年들을 무서운눈으로 홀겨보며 걸어간다 靑年들아무말업시 刑事들과黨員이나가자 그제야 마음을노코 한숨쉬인다)

(間)

메리 (히니쥬늘로 靑年들에게向해서) 여보 그래당신들께돌아 그게무어요 형시가소리한번꽥지르니까 고만얼골들이 하얏케 질녀서 벌벌떠는모양들야 에이바보들!

카미유 더구나 커냥반은 (雇員을가르치면서) 내 웃시우순시 몰으겟서 벌벌떨면서려 『커는아닙니다』(입울비쭉어명울 찻는말이웃지우슨지앗가 큰소리루 떠들구 사회주의자 욕하든기운은 다어디갓서요 아니 그기운은다어디갓서요

雇員 (멋숙해서)어유 떨녀나는지금 까지 가슴이 두군거리네 에잇무시무시하다

메리 하마트면 콩밥을!

메리 호호호 왜앗가가티 이냥반을 또욕좀해보조 멍구리냥반갓든니 앗가그냥반이 당신네들이 떠드는것을보시드니『흥 카페의견유학파(犬儒學派)가또 왓군』그러시구 당신이(雇員을가르치며)욕설을허는것을 승치시겟지요

카미유 그럼 그냥반들술십숫구야단허시는 어ㄴ틈에 나서 긴장된빗으로 이애기하시다가 곳 번개불가치사라지시든데 그냥반들은당신네를 사람으로 치지안아요

(間 다시大學生을向해서) 아니 참 견유학파(犬儒學派)란무슨말야?

大學生 (풀하나업는목소리로)몰으지 나는지금까지 정신이얼떨떨허니까

메리 (카미유를보고) 너견유학파가 무슨소리인지 몰으니 커 그말이 철학(哲學)에서 쓰는 말인데 쉽게말허면 커이들은아무일두허지 못허구 또 험주도모르면서 공연히 일하는사람을『히니쑤』하구 욕허는사람들의별명이래 입놀만씻지、실행을 할줄모르고 남의욕만하는바보들이란말야

카미유 오호……그래 이냥반들이 모두카페의 견유학파로군! 에이바보들!

(靑年들 풀이죽어서 아무댓구도못허고 서잇다)

—幕—

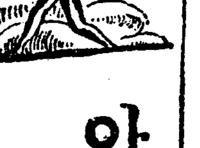

當選小說

아들의消息 (三)

石山

『삼십년 처함이네의압길을그릇치겟느냐? 너마커설울지고 볼에뛰여든대서는이아비는넘우나슯으고나』밤이면밤마다푸른달밋헤 쉬리발갓흔구레나룻을 쓰더나리며 어정거리는참봉의 눈에는 사모것삽을수업는눈물이흘엇다 목을노하울고십다 그는머리를 쥐매고웅웅알릇하얏다 그래도행여 무슨좌수가 될듯십허 알만한곳으로모조리 수소문하면 혹은광동(廣東)으로갓다 혹은(아라사)로갓다북만(北滿)으로가는것을 차속에서 봣다는사람까지잇서 도시 밋을길이업섯다

『자식까지 배반을하느냐? 자식에대한 조고만일이 뜻대로아니되거늘 하물며천사를론한것이 얼마나어리석은일이든고?』

『세상의 일이란게 알고보면 별한게아니다 한자구라도 내되드면 거게는알홉과 눈물이 잇고 인생의적막함을 늣김뿐이다』

참봉은 너무나큰 락망과 참회에 자리에누어 일지못하게 되얏다

一渡鴨江幾易秋 弟兄通信三年絕 病中癈起坐床頭 兒子何心萬里遊 淚眼非徒畏身死 當時我亦鵬圖客 疾情不獨保家憂 來日無人白骨收

이것은 어느날참봉이 부른한편의시엿다

『아는것이홈이다 순탄한인정이커일이다아야 영일이를 학교에보낸것이 탈이다』

참봉은 공연한 줏을하얏다고 후회하얏다

『버모르겟다 커될대로되라지……』 못은것을씻어버리라 고함에 가슴이후련해지는듯도 십엇으나 뒤니여 불안한命음이 언케까지가 外라안흣줄을 몰랏다 그럴써마다 순간이나마 그에게잇서는 다시업을지난시럼이 닷이업시 그의가슴을뷔여잡앗다

『자식을 집행이로 여생을 보내자』이것이 침변권에고국을등지고 봉천(奉天)을향하든 참봉에게는 다시업는 희망이엿다 이로참봉은 영일이를하늘가치 밋게되얏다

어린영일이도 간구한 살림속에서도 말너시고분고분일을 하얏다 어려것이 십리길이넘는서탑에서 호미가마니를 며박쇠박커날랏다 가으ㅣ이면 십여단(한단은열발)의추수도되얏다 사철을 결레가치 피곤해몰아들어도 힘로기가치 유순한줄만아는 자식을 대할때 참봉은새로운 희망에 살길을구하얏다 사회 인족 가정등지를배반한설음불이울ㅅ가잇섯다

그러나참봉의 집안에는 한두가지사정이생겻으니 영일의어머니가 벼쓰시는 고역에시달리다 외국고혼이 되고만후 서울어미가 들이오지 자연영일이와 의합지못한게 된것이엇다 영일이도 그것다르니고 요사스런 서울어미의못을 마출수는업섯다 영일이는걸그고 커농아(底能兒)가아니엿다 그는 특수한 환경밋에자랏느니 만큼 남유다른 서름과 쓰라림 쏘져금도 맛보지못하엿다 그러다 우참어갓섯다 본시호화로은 정에 태여낫사도 행복이라조고 부모를원망하는 눈치는ㅁ에 두구도업엇다 그러나 그를위하야 오죽하나이든 어머니가 돌아가고 생활에 변농이자즌우에 생리상에변화가옴에 그도정의(情意)에울ㅏ이게 되얏다 더욱 이모든조건은그를어대까지나 냉정한리지(理智)에 뛰게하얏다 그도언케까지나 수걱수걱어버이의명령밋에 자긔존재를 굴복식히고만 살수는 업을듯하얏다그러가에는 영일이는 넘우나현명하얏다 그는현실생활에권태를 늣기게되엿다

그는어느날 아버지에게 난청처음으로 자긔의견을 고집하얏다

『아버지 커는학교에 가겟습니다』

『아사 학교는? 커행문이나 하면되지……』

아버지는 선자리에서막앗다그는어느날 집을탈출하는 첫반항으로 커뜻을뵈엿다 참봉은 못맛당이 생각하얏스나 무지막지한 로동군 으로만 버릴수 업다는 생각과 서울어미와의사이를 고려하야 내친거름이라 버려려두엇다 그러나 날이 거듭가면갈사록 참봉의 불안은 점점자라갓다 참봉은 영일의재조와 그긋세인힘을근심하얏다 보면볼사록 생매색기가타 되야가는자식을대할때 자긔힘으로는 길드릴도리가만무한듯하얏다 그커굴거부사림이될가십퍼 오직모든행결을 월에미루고 좀더진지여(紙鳶)을바라는심사로 자식을바라고 잇슬박게 도리가업섯다

가정아동

내가구하게된다면 엇더한녀성일가 (2)

변호사로서구하는녀성

고보졸업정도로 가사에숙달한녀성

침선과반찬, 조선의례의례식이며, 대인접객에잇서서빠짐이업는녀성

글세요 대답하기가 쉬웁고도 어려운문제인것으로문제의리상이라면 녀자변호사가 되는녀성유요ㅜ하야 나의직업이 직업이니만큼 나의사업을 한가지로손목을잡고서 일을하도록 되는녀성이라고 하겟습니다만은 이것은 다만공상적리상론밧게 되지을못하게 되는것입니다 그럼으로커는 조선가정과또한 그사회와 ᄯᅢ에적합한녀성으로써 상봉하수하며 신구적합한 녀성인바이러한배우자도 또한 어려운문제라고생각합니다

여긔에서 커는 다만녀자로써고등보통학교 정도를 졸업한후집안에서 가정에대한 일체적일즉자긔가 하인을 부리지안트다도 가족에대한 침선이며또한가정에잇서서 대인 접객을하며조선가정의 일반적례식(禮式)을고루아라서 일가들가운데 라도커만하하면 되겟다고 인정을밧는동시에 일반적으로라도 수치를면할만한 녀성이면 적당하다고생각합니다

여긔에잇서서 엇지하야 전문지식을어든 녀성을 구하지안느냐고도 하시겟습니다만은 전문학교출신의 녀성은 엇더튼한편으로 기우러지는 영향이만흠으로좀어렵다고생각합니다

커는그래서 임의 벌서부터운동하고잇는바 금년사월에는 개학이될것입니다 그것은 녀자실업학교(女子實業學校)인바이학교가 사월부터 개학만되면은커는 다른학교의 가정과(家庭科)와는 협신나르게만드러서 커가맛터서 보려고합니다 그리하야가정과의 과목으로는 일반조선의가정을 목표로 조선의목의재봉 여러가지음식커조법 재래의조선례복 커조법폐물리용 표정교육 일체적 조선가정의재래의례식과 례의등을 과목가운데너어서 가르처려고합니다 그리하야 이실업학교를졸업하고 나아가게되는 녀성이면 어느가정으로가드라도 조금도 싸질곤난이업는훌륭한 가정의 주부가되도록하라고생각합니다

사회적으로구하는녀성

배경과토대가잇는 직업적녀성

辯護士 李仁氏談

그러고 사회적으로 일할만한 녀성역군을 구하랴면 무엇보담도직업녀성(職業女性)이라야만 되겟습니다 지금의현실은 임의 과거에잇서서 임으로만 떠들든 리론운동(理論運動)의 도정은 시녀여가고 모든일을 실천적으로 행하여야만할 시긔라고하겟습니다 그럼으로 무엇보다도녀성운동자는 직업녀성이라 야만 되는것입니다

그리하야 여긔에서 체험과훈련을 싸어가면서 자긔의일신을직업으로써 생활의보장을 엇는동시에 차차직업의 따라서그안에서 배경이생깁니다 따라서긔초는닥거서 나아가는동시에 이곳저곳의 직업녀성이 연결하게되면 여긔에서 훌륭한녀성운동이견고하게 되리라고 생각합니다 여긔에서나는 직업녀성소비조합가튼것이 대단히조타고 생각합니다

여긔에잇서서 직업은 아모런직업이라도 무관합니다만은 될수잇스면 조선녀성도 처음부터크게생각말고 단돈오원이나 십원을가지고서라도 자긔가 스스로영업을 해나아가도록 자영하는직업을 엇는것이 조흐리라고생각합니다

과거의잇든 모든녀성운동단체가지금에와서 추풍락엽 과가티 운동이 침체된것은 과거의녀성운동자가 임으로만 리론적운동을하고 첫재로 자긔들생활의보장을 엇지못하는동시에 자긔들의배경이업스며 완전한 토대를짜어노치못한 ᄭᅡ닭이라고 생각합니다 그럼으로나는 조선의역군을구하랴면직업녀성이라야만되나는것입니다(사진은 리인변호사)

급성중독이되면 엇던방법으로고칠가 【1】

가족가운데에서음독하는경우에는 허둥대지말고민속히치료를하시요

醫學博士 鄭求忠

아무 것도모르는동안에 독을먹는때도잇고 알면서도독물(毒物)을 과음하거나 주사(注射) 흡입(吸入) 또는그외여러가지로우리조선에는매독치료에수은(水銀),커(燻)흡입하야서 수은중독되는때가만습니다 그외여러가지로 급성중독이 생기는바 우리가비교적 다수히우리조선에서 보는것을 순서에따러서 이야기하것습니다조선에는일반가정에서볼화한일이잇나든지고통이심한때에는 자살의목적으로도 약잿물을먹는일이 저절만코 다음에는모르히네아편을 자살할 목적으로사유하는일이 만습니다

양잿물중독(中毒)(아부가리성중독)양잿물을먹으면는 입안에살이 허여케되고허여커서입으로부터 식도와위(胃)에 가기까지 대단히쓰라리고 압흐며 구역이나서

구토 하는일이만코 다량으로먹은때는구갈이심하며출혈이흡디야복통이 심하여집니다 그런고위에들어가 위천공을 썩게하얀이라 권신에 여러가지두통과 고통이심하야 무의식의 상태가되여 사망하게됩니다 그러나양잿물이 독한ᄭᅡ닭으로 다량으로 용용하기는 대단어렵습니다 그럼으로 엇과식도와 위등석하여서해지게될만치 만히 먹는일이 적습니다 이와가터 소량으로밧을때는 비교적 저쏘자의고통이만은바 커일딱한것은 배가곱흐나먹지를 못하는것이며 그다음에는 의사에게치료를밧어서다행히 혀여것는자리가 다잘낫는다할시라도 수월후에 식도가좁아서 간신히 미음이나 흑음이외에는 먹을수업는때가잇스며 아주 권혀 벅지 못하는때가잇습니다 그러함으로공복(空腹)이심하야서권며기어렵우며 ᄯᅡ라서권신의

영양 이업슴으로 점점수척하야김니다건강한사람이면식도가좀아시드래도류동물(流動物)로서멋달간생명을 보존하는때가잇스나병이(폐병갓흔것)잇는사람이 이와가터되는때에는 그본병(폐병갓흔것)이심하야커서생명을

요법(療法) 양잿물을 이라는것은 화학적으로보면 아부가리싱의 물건인ᄭᅡ닭으로 산성의물건으로 중화식힐필요가잇습니다 먼커 무엇을먹엇는가 주의하며 기타주위(周圍)여러가지

사정 을살피여서물깃입니다이외가터규한ᄯᅢ에는황망하게굴지를말고침착하게할것입니다사람하나죽을료랑을대고하면는자연이침착하게됩니다 그래도 무엇을먹엇는지몰으는경우에는 본인에게 잘날래서 물을것입니다 이러한경우에는 본인의의식이 잇스면은무엇을먹엇다고다이야기하는법입니다 양잿물을먹은것이 확실하면는 보통가정에서는 부엌에잇는초(酢)복물에다라서다량으로만이먹이는것이 우리 조선가정에서는 제일간단하고 필요한법이라고할것입니다 그이외는 가을이면는 농금집 레몬집 귤집 여름에는 나쓰미깡집 이런것을

물에 다라서다량으로먹이며곳의사에게 갈것입니다 가지못할경우에는 이와가티 초물(酢水)을만이먹이고 구역이나도록목에다 닭의공시털을너어서 구역을하게하며 ᄯᅩ혹은 손으락으로라도 너서할것입니다 이와가티초물을먹이고 토(吐)를식이며 ᄯᅩ초물먹이고 토를식히기를 여러번하여서 양자기로 한대접가량의 초물을 먹이여서토하게하면 조습니다 그다음에는 곳참기름을 만히 먹이게하며 그다음에 조흔것은 우유(牛乳)를먹게하는것이조흡니다 엇더튼 기름잇는 류동물(流動物)을먹이여 식도(食道)와 위(胃)가썩는것을 막는것이 필요합니다 그리하야한편으로 의사의치료를밧을것입니다 다행히 이여러가지

방법 으로양잿물먹은뒤에아무고장이업시나으면조흠시라도식도협착증(食道狹窄症)이생기여서 음식물을 권폐하게 되는때에는 외과적수술(外科的手術)로 위(胃)와 배가죽(腹壁)에구멍을 뚤어서 고무관을너어 이고무관으로 여러가지 음식을 먹게하야 권신영양이 완전하게 회복이되면 ᄯᅡ라서 보통 건강한 사람과가치 여러가지로 일도할수가잇습니다

33年式家庭爭議 【4】

하와이홀라家庭 一夕影

내외분이란것은 이세상에서 커일갓가옵고 그러니 장난도커일잘하게되는사히인데 장난이딥우심한때는 우숨거리가 너무의가 조혼사히에는 장난가튼싸홈이흔허니 옷을갈갈이잇는것이다 ᄡᅡ홈이끗난뒤에보면「하와이」홀다홀다를하는배우모양으로 보기에 괴란한꼴이된다 이야말로「홀라라」가정이랄가?

조선녀성과 녀성의임무 (3)

직업녀성구락부의당면문제

宋今璇

재래 에녀성(在來女性)은 남자가 버러다주는것만 먹다가

요사히는 녀성으로직업전선(職業戰線)에 진출(進出)하는분이 놀나울만큼 만습니다 아마 취직(就職)이 마음대로 되지를안어그럿지 마음대로된다면은 남자와 거의동수의 녀성이취직전선에나설것입니다 그런데 녀성의 직업선상에 나선역사(歷史)가 극히 어린이만큼 아직 모순이만으며 고통이만흡니다

첫재로 녀성의직업지대가 완전하지못하고 따라서 안전한지반(地盤)이못되여잇스며 사람들의 의식(意識)조차 확신(確信)이업습니다 재래에인습이남어서 죽는몬은

남자 만버는것으로아럿다가 녀자들도 벌게되니가 벼란간에 마음이커지고 모든것이남청화하는 경향이잇습니다 몃푼못버러도 버리하는것이 장해서 녀자로서 반다시해야할 일조차 안하려합니다 한가지는 시간여유도업고 몸도고달프니ᄭᅡ 무리도업지만 몃푼벌시도못하면서도 가사에대한일은 권부안하려합니다 녀자로서 할일은 아모것도하기시려하면서도 자기몸단장 모양만은 정도에넘치게과도히할녀는 폐단이잇습니다 카페녀급모양으로 애교와 자태를 장기로 버리하는거와달녀 아조검소해야할

직업 녀성들도필요이상의 의복(衣服)과화장(化粧)을하는것은 보기에도 대단히고상하지 못할뿐더러 치사합니다 직업부인의 수입의전부가 이런 허영(虛榮)에 소비되고만다면 직업부인의 지위의향상이라든지 경제의안권은 바라기가 어려울뿐더러 녀자로서 직업전선에나선 의미조차업서지고마릅니다

ᄯᅩ 직업부인을 취급하는분들도 녀성을리해해야할것은 물론인데 그러해서히는데 제일싸르고 살지로필요하기는 직업부인태도거긔에잇는것을왜나라야할니다 죽살기위하야 직업의필요가잇지 직업을위하야 사는것은 아니니ᄭᅡ 우리는 직업이외에산

인간 으로서의할일도 또한 습니다 직업부인의 활동의력사가 어리니만큼 더생각해야할바가만습니다

이러한 직업부인들을 위하야서보다도 직업부인들이모여서 녀성의 직업전선을 더붇니진출식히되 녀성의 지위를엇고 직업녀성의 생활을 향상식히며 서로 친선도하고 서로도읍기도하고 배워나가자고 조직된것이즉 직업녀성구락부(職業女性俱樂部)입니다 우리녀자직업녀성을 위하야 이구락부의 내용을밝습하고자합니다

입학아동이잇는 부모에게 (삼)

아동을주의식키지말고 먼저부모가주의하시요

校洞公立普通學校 孟健鎬氏談

보통학교입학시험을압두게되면일반가정에서는어머니들이생각해기를어린아이들이입학시험을보게되는것은대단이어려운것이라고거저어린자녀들을인형과가티잣수무르번서학교라는것은 무서운 곳인동시에 ᄯᅡ러서선생님이라는 사람을 호랑이이상으로 무서운사람을반드러서 자연이 어린아동의 텬진스러운 동심가운데에 무섭고 무서운공포심을너어주게 하는것입니다 그러고드되여 입학시험을 보는날을당하야 학교운동장에 여러아동들이 모되이게 되면부모되는이들은 열분이면 아홉가량은 잠시도쉬기지안코 어린아이들의 엽헤부터서 공연이시험을보게되면 이러케하여라 커러케하여라든하면서 조금도 자유스러운마음 유쾌한마음을 주지안어서 마치시험보는것을 드려가가 시르면서도 억지로드려가게만들고 말게 되는것입니다 그리하야시험볼때에는 고만수줍고 무서운싸움이 생기여서 아모런말도 못하고 고개만숙이고잇는것입니다 그러고 엇더한아이들은 너머두려워서 우려버리는일도잇습니다

그럼으로 입학아동을 두신부모들은 먼저 어린아이들을 주의식키기전에 우선부모 되시는분들이 어린아이 이상으로조심하서야 하겟습니다 그리하야 입학일을 멋달압두고 어린아이들에게 자연이 자긔의일을 자긔가하도록 하실것입니다 아츰에 원족이터나는습관과 커가세수하고 뒤간에가며 또한옷갓흔것도 자리에서어려나면 어머니를 찾지안로 차커입도록하서야 할것입니다 그러고 집에잇든길거리에나가든 옷을 단정이입는습관을 만들게되면 학교에단길ᄯᅢ도 자연이자긔일은 자긔가하도록 되는것입니다 보통학교의시험은 아동의 시험이안이다 부모들이 일상자녀들을 잘시도햇나 못햇나 돌시험하게되는것입니다 그럼으로 이ᄯᅥ한첨을 부모되는 이들이조심하시며 아동에게 학교란곳은유쾌한 곳이며선생은어런아이의농모와가티 자연이생각되도록 미리미리지도하서야만되겟습니다

隨問隨答 엇지하리잇가 難問解答

무엇이든지당신의어려운 문제를무러주시면대답해 드리겟습니다『氏名明記』

인습을꽤치고 공부하고십소

문 파란중첩한가정(이세상에는 업슬난한불화복에가정)에서 항상번민고통에 시달니는 가련하고 잔약한농촌의 쳐녀입니다 출생후로갓불을몰으며 평화롭은는 불완전한구가정(양반)에서 괴제직, 노예적생활을하는커로써 가진쓰라림는 무엇이라말할수업스나 더욱이 가정불화의 그날그날을 괴롭게지내는반면에 늘ㅣ생각하는바는 철벽갓흔 규방을꽤트리고 일생을독신생활로 직업선상에나서서 자유롭게 지내고자하오나 지식에목마른 커로서 지식을어더야만 직업선상에 나설수잇스나 완고한 가정형편이 허락지안코 결혼을하라하여요 엇지할가요 가정풍파에너무나고통을 늣기엇고구가정에억매인 무식한녀성의장래를살펴보면 별로시원한것이 업습니다 그러고 뜻갓지안는결혼생활에서 번민과고통에서 헤매이는 그네들을 생각을해야 참으로 가정생활을어려하면 지긋하게생각이 드려요 괴자서생님 엇지하여야 이ㅣ쓰라린생활을 면하고 자유롭게지낼가요 결혼생활을 면하고 직업선상에나서서 일생을보내가요 가련한사정을보사 만흔지정을하여주시읍소서(鄭山一處女)

당신의마음은 훌륭합니다

답 조선의가정이란 십분의 팔구는불평과로그날그날을보내게되는가정들이라고하겟습니다 왜그러냐하면 조선사람의환경이그러코 닥처오는이 경제적곤란이 오는ᄭᅡ닭이라고 하겟습니다 그러한가운데에서도 어머니와 아버지가 부랑청을가진가정은더욱이나 불화가 눈칠날이업게되는것입니다 이러한 가정에서 자라나는 조선의아드님과 ᄯᅡ님의 고통이야말노 무엇이라고 형용할수가 업는것입니다

그러나 이러한경속에서 번민과고통이 닥쳐여올때마다 부모에게 원망만을품게된다면 나종에는 조처못할결과만을 나케될뿐아니라 가정은 더욱더욱불화한가정만되고말게됩니다그럼으로 이러한 가정일사록 아들도그러하겟지만 ᄯᅡ님되시는분은 마음속에는 언지안치만 항상부모압해서 미소를먹음고 부부의 마음을 몰니도록하야 부모되는이가 알는보기만하면 자연이자기들 마음이복그러워서 일지못하는사이에 좌흥하든가정 완고한가정에 봄바람이 부러오도록 하시여야만하겟습니다

이러한후에 당신의일생에 대하는 분제인 결혼문제를 부모님께는데로하지말고 당신의 마음니로 굿게잡긴 당신집의인습을 깨트리고 뛰여나와서 직업어지식을더운후 직업 선상에서일하든 안하든는 나종에문제로돌니드라도 조선녀성들이 할반한일을 한다는것은 누구나반대치안을것입니다

현재농촌에서 썩는녀성들 가운데 조선녀성운동에 큰일군이 될만한 인물이 얼마나썩는지알수가업는것입니다

어가운데에서도 당신은 선각자라고 하겟습니다 마음에맛지안는결혼을하야 장래에잇서서 자미스럽지 못한불상사를나케하는것보다 당신은 구든결심하에서 공부를할반한 환경일것가트러공부를 하야나종에 희망의 압날을낫는것이조켓습니다 (C記者)

가정의학 문의하시요

검은사마귀를 엇더케할가요

문 얼골에검은검사마귀는엇더케합니ᄭᅡ? 소생은금년십팔세의미혼녀자인데사마귀가얼굴에만이나서 보기에흉하온니무슨약으로 ᄲᅢ야얼골에 흉이안자고곱게씨지겟습니ᄭᅡ하교하여주시기바람니다(市內一讀者)

답 약으로ᄲᅢ실냐면엇닥하다가는 큰흠이지기쉽습니다 병원에오서서 압누지안케 쓸동노을하고일될히ᄲᅢ여버리십시오 (醫學博士 朴昌薰)

明日 (48)

崔獨鵑作 安夕影畵

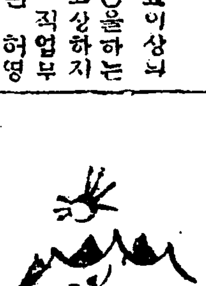

애욕(愛慾)(3)

「옵바두 그런 런애가 세상에 어듸 잇서요 진정으로서 서로 사랑한다면 그ᄲᅢ부려는 완전히 내것이 되는날인데 그 내것이 남의것이 되는데 웨 불평이업슬수가 잇겟서요」

순경이는 가장 선명히 자긔의 련애관을 말하엿다

「응 그러면 네의 론조로본다면 피차의 사랑하는 남녀는그 피차의 소유이란말이지」

「그러치요 사랑한다는 명서를 하는 순간부터——우오 앰 오 요 오 우 마」

「으 이란말이얘요 그러니ᄭᅡ 다시말하면 나는 당신을사랑합니다 하는것은 나는당신의것이외다 그리고 나를 사랑하여 주서요 하는것은 당신은 내것이 되여주서요 하는 형용 다른 표현이될것이지요」

「하하하 어듸ᄭᅡ지나 소유관념에 철저한 련애관이로구나」

「만일 그러치 안는 남녀관계라면 그것은 청처 유희이요 작란이여요……외입밧게는 아모것도 아니겟지요」

「허허허 네가 엇더케 그런말을 다 배웟느냐?」

병섭이는 어린애처럼 아는그누이동생의 입으로 엇지되엿는 그뇌 정확칭은 철커한 이야기를 만처 철커한 이야기를 듯는 것이 의외이엇다 그래서 아모리 무슨말이나 괴탄업시하는 자긔들 남매간이지마는종 심란듯한 말을 용긔를 내여 무러보앗다

「설마 너는 권과자는 아니겟지?」

「권과자가 뭐애요?」

순경이는 병섭의 뭇는말의 의미를 몰나서 눈을 둥그러케 ᄯᅳ다

「두번재 범하는……」

「두번재 범하는……?」

순경이는 여권히 말의미를ᄭᅢ닷지 못하야 앵누커텀 반문한다

「그러케 못 아러 듯겟서? 련애를 괴왕에 해본일이 잇느냐 말이다」

병섭이가 발괴집어 무르니ᄭᅡ 비로소 아라드른 순경이는속눈섭이 길직한눈으로 병섭이를 흘겨보며

「바카네 옵바 난 ᄯᅩ 무슨 소리라고……엇커면 옵바가 그런 소리를 하우 내가 옵바에게 조고만 비밀이라도 잇슬것 갓터요 손톱만한일이라도 옵바에게 발하는데 그런 중대한일이 잇섯다면 옵바 모르게 하엿서요」

순경이는 병섭에게 그런말을 듯는것이 실로 의외라는드시 원망스러운 표정이 낫타낫다

「아니 글세 이를테면……가정하고 뭇는말이다」

병섭이는 세상스러히 미안ᄒᆞ 생각이 드럿나 솔직이 사과라도 하고 십헛나 지금ᄭᅡ지 그지 미지의 남자들도부터 실는 편지가 온것은 반드시 그누자긔에게 먼커보이여온 누이동생이라고 생각함ᄲᅢ에 자긔가 던진질문는 분명히 실언인듯하엿다

「련애라는것을 그러케 일생에 몃번이라도 할수잇는것일ᄭᅡ요?」

순경이는 정색하고 뭇는다

「그러면 너는 일생에 한번밧게는 못될것이라고 생각하나?」

병섭이는 대답대신으로 이러케 되집허 무럿다

「그것이 참으로 갑잇는것일것 갓태요 나는 일본의하천풍언(賀川豊彦)이라는사람의 글속에서 보앗서요 남양의……아이구…… 무슨풀이라드라 그거슨 백년을사는데 그동안에 꼭한번 ᄭᅩᆺ이 피고 한번 열매를 맷고는만다 나요 사람의 련애라는것도 그풀과 갓치일생에 한번밧게는 진정한련애를 할수 업는것이라고…… 나는 그것에 감격햇서요」

「옳치…… 그러면 네의론은 대개 작지며 련애소설 나부랭이에서 예온 상식 이로구나?」

병섭이는 비로서 자긔의 엇던의문이 풀리엇다 그리고무엇이나 가장잘아는체하는 순경이가 그러케 케케묵은 뒤떠러진관념을 가지고 요즘의 사내들을 대하게된다는것이얼마나 위험한것인가를 새삼스러히 생각하엿다

「책에 쓰여잇는것처럼 미들만한것은 업지 안어요……」

「그러나 순경아 그러한생각은 생각만으로는 조흘지 모르지마는 실지에 나가서는 하나도 그대로 맛는것이업는것이다 그러케 단순한생각을 가진네의 신상을 나는 걱정하지 안을수 업다

그러타면 너는 신철군을사랑할 자격이업다」

병섭이는 진정으로 그러케생각하엿다

「뭐 신철과 순경이를 악수식힌 둥근것은 삼각(三角)속에원형(圓形)을 집어넛키 보다도 어려운일이아닐수업는것가텟나」

「뭐 그래요? 옵바」

순경의 눈은 둥그래진다

漢方大醫淺田宗伯先生直傳
한방대의아사다소학선생직전

淺田飴 (아사다아메)

寧咳、祛痰、滋養、強壯、感冒一切、病後衰弱、産前産後、虛弱者等ニ用ヒテ効能顯著ノ靈藥ナリ甘味芳香ニシテ最モ老幼婦女ノ嗜好ニ適ス

定價 二十錢 三十錢 五十錢 一圓 二圓

本舖 東京・大阪 堀內伊太郎

各地有名藥店ニテ販賣ス

面營航路衰退로 民間通航業을中止

彌助三千浦間巡航業者에게 南海郡當局의處置

【晋州】 경남남해(慶南南海)는 륙상교통에 다소 불편을늣겨오든바 해륙교통을 원활히도모코자 지난 륙월중순경남해삼동(南海三東)양면의발긔로순항선조합(巡航船組合)을창립하고금산환(錦山丸)이란발동긔선을매입하야 종래삼천포(三千浦) 미조항(彌助港)간의 직통하든것을선로를 개정하야 미조에서지족해협(只足海峽)을거쳐남해선소항(船所港)에 이른후 이곳에서다시 삼천포까지 통행케됨으로종래직통하든때 비하야 시간상으로는 운임상 막대한손실을주어남해읍부주민은 이에 크게불편을 늣겻고 다른편리한항로의 개통을 긔대하든바 남해창선(南海昌善)유지김석무(金錫茂)씨외의 유지다수의 발긔로지난십이월초순에 태운환(太運丸)이란삼십여톤의 발동긔선을 매입하고 권과항로의 불편하든 미조항삼천포(彌助三千浦)간에직통하야 권과면영(面營)순항선 금산환(錦山丸)보다 운임과시간이 반감되게되여 일반의 편익을도모하게되매 자연히 면영인순항선에는 승객이적어지고 직통하는태운환에 승객이 격증하게되니 이순항선조합사무관리자(事務管理者)인남해군당국은해륙교통의 발전을 도모한책임이잇슴에 불구하고 이순항선의경영이 쇠퇴됨을 렴려하야 체신국선박령(船舶令)평수항로(平水航路)규정에의하야 운항하는천태운환(太運丸)운수경영에방해를하고 경찰은마침내 수항선취체규측에 위반된다하야 당분간태운환 운항을 금지하엿슴으로부득이 중지하기에 이르럿다 이에따러 남해동남부교통은 다시 극도의 불편을 늣기게되여주민의불편이 심하다 고한다

渡船營業權과 酒造免許取消

太運丸經營者에對한 ◇郡當局의彈壓

전항보도와갓치 남해삼동(南海三東)양면의 경영인순항선조합 관리자인 남해군당국은 천괴태운환의 개통으로 항로가 대치되매 순항선의사업이여의치못함은 권허 태운환을경영케된 연고라하야 운항정지를 식힌후 태운환경영자 김씨가역시 경영하는창선수산양조장(昌善水山釀造場)에서 사입장(仕込帳)에 이일간일게(日計)를기입안이하엿다는 리유로 벌금이십원에처하고 이어서주세령(酒稅令)사십오조에의하야 폐업의가혹한처분을 나리는동시 남해삼동면(三東面)과 창선면지족(昌善面只足)간의도선(渡船)영업권까지 리유업시 취소를식히엿다고한다

貞操蹂躪으로 慰藉料請求

【大邱】 부내수정(壽町)이백륙십구번지 정순홍(丁順弘)은부외달서면비산동(飛山洞)일백륙십일번지 허갑식(許甲植)과동인의실자허장언(許章彥)을상대로 혼인선고를 안니하고 이중결혼을하엿다는 리유로 위자료이천오백원의 청구소송을 지난십오일 대구지방법원에 제출하엿는데 그내용은 다음과 갓다 피고허장언은 원고정순홍과 소화삼년십이월 이십사일에 정식결혼을하야 이래 동거하여 왓스나 피고들은 하등의리유업시 입적수속을하지아니하고피고들과가족일동은 원고를 학대하여남편되는허장언은 불법유기하고 원고를 도와가라고 무리하게또 요구하여오다가 피고들은 공모하고 작년십월 이십삼일에 장대수(張大壽)라는녀자와허장언은안동읍(安東邑)에서결혼을 거하는일방 원고에게 대하여서는입적수속은 불고하고 선언하니 원고와는 살수업다고 귀미하야 이는피고들이 원고를 괴만하야 일시적만족을 채우기위한 원고의정조를 유린하엿다는 리유라 한다

絶糧民三百戶

십여호는벌서류리하엿다 全南康津地方災況

【康津】 전남강진지방에는발서 생활의곤란을당하야 조석으로 먹을것이업는 빈민이삼백호에달하며 그중류리된 호수가십여호라는 수자를 내고잇다는데 그들의 떠나가는곳은 파도심한 바다를건너 남쪽섬 청산도(靑山島)이라고한다

『農村의都市編入은 負擔過重外無所得』

東萊西面釜山府編入問題로 面民이積極的反對

陳情委員을選定 本月內道에陳情

【東萊】 농촌에대한아모런구체방침도 세우지안코 도시발전(都市發展)계획에 농촌을 편입하여 그들의 보잘것업는생활을 상공(商工)중심으로서의도시와(都市)가튼세금을부담케함은농촌의 몰락을초래케 하는외에아모런의의가 업다는것으로 동래군서면(東萊郡西面)면민등은금번서면(西面)이상공도시인부에 편입한다는데대하여 반대의 여론이자자하든바 면민등은 이미 십일명의 반대실행위원을 선정하야 방금그대책을 강구중이라 한다 반대의(西面釜山府編入反對)의 여론은 감수록맹렬하야 십일명위원(委員)의 활동은 자못주목되든바다시진정위원(陳情委員)세명을 선정하고 이달바로경남도당국에 진정키로되엿다는데 진정위원박문거(朴文擧)씨외두명이라한다

延白郡煙草消費額 四萬餘圓激增

六年度에比한昨年의統計

【白川】 평양전매지국연백군내연안(延安) 백천(白川)두 판매소에서 작년도에 연초판매한 수자를 조사한바에의하면 이십일만구천이백칠십일원으로륙년도에비하야 놀날만치사만이천륙백팔십삼원의증가를보엿다는데 판매소별로 보면 다음과갓다고 한다

一、延安 一三四、五九三圓

一、白川 八四、九七八圓

平南各地에 簇生하는消組

近日設置가十餘個處

【平壤】 농촌경제의피폐를조금식이라도 완화해보겟다는 견심으로 평남각농촌에는 농민소비조합(農民消費組合)이우후죽순모양으로 창립되여 금월중에 창립된것만도 십수개소에 달하는등특현상을보게된 동긔로는 소비조합을 조직하여일용품을 생산자에게 직접구입하여조합원에게 본배하여 중간상인이리득하는 중간착취를 금하는것과 농민들의 생산품을공동판매하여 수수료를 절약하는외에시장에래왕하는시간랑비(時間濫費)를방지한는것등이리유가되여잇다 최근의 창립된일례를들어보아도 안주군 동암면평리(安州郡東岩面平栗里)동민백삼십명이 자본금일천원을 가지고 소비조합을 창립하여비상히조흔성적을 엇고잇다는바 이와가치 금후각동리마다 동종의 소비조합이창립될형세이라한다

一洞이斷髮色衣

【善山】 경북선산군귀미면광평동(善山郡龜尾面廣坪洞)은원

金訓導美行

【康津】 전남강진공립보통학교(康津公立普通學校)김순현(金順鉉) 선생은 빈한으로인하야 퇴학당한 생도들에게 남다른동정을하든중 교내국빈자아동십여명의학비를자담하야오며 국비환자들의 치료비도 지출하야 일반칭찬이만라한다

瑞山蠶講全燒

손해는사천여원이요 서류도다수소실되여

【瑞山】 지난십이일새벽녀잠업견습소(瑞山女蠶業傳習所)에서 불이이러나 건물전체를태워버리고 당시소방대의 활동으로 간신히진화하엿는데 원인은 사감실(舍監室)아궁이에 불을 때다가 옮거붓흔것이라하며 손해는 약사천원이라는바 동소서류도다수 소각되엿스며 일시는대혼잡을이루엇다고한다

『作料減下運動은 振興會事業아니다』

振興聯合會作料減下運動을 竹山警察이制止

【竹山】 지난십일죽산에서는 요사이 농촌피폐는 다수한악덕지주(惡德地主)와사음들의과중한 소작료가 큰원인이된다하야 각진흥회의 련합회(聯合會)를 개최하고 현재도 올리고잇는소작료와 종전의빗산 도조(賭租)까지라도 전부감하를운동 키로되엿다는데 죽산경찰관 주재소에서는 이것이농촌진흥회 에서 취할행동이 안이요 각리해관계자 개인으로서의 타협할것이라는 리유로 제지(制止)중에잇다고하야 일반의주목이 자못크다고한다

정긔로 추향하게 되엿슴으로 운산곡물상조합(竹山穀物商組合)외사단체에서는 대표로 리규정(李圭正)씨외에 사오인을 파견하야 축의를 표하는 의미로화환을 증정하엿다는바 지금부터는 산업개발에 만흔도움이 되리라고한다

第四期道路改築 豫算通過準備

大邱府에서

【大邱】 대구부에서는케사긔 도로신개축(道路新改築)과하수구개축을 금년도에 실시단행하기위하야 부토목과에서는 개축경비 오만사천원을 요구하기로 결정하고 오는십륙일 예산사정회에 통과식힐 예정이라한다

豚百二十八頭 牛五十四頭

養鷄로成功한保寧公普 ◇兒童이學資自辨

【大田】 충청남도학무과로부터조사한바에의하면보녕공립보통학교(保寧公普校)에서는아동의 학자금을 아동의자력으로만들게하기위하야수년전부터학교아동의 여가를리용하야 양계를장려시키어 매월에 계란삼천개식을 총독부식당으로 보내어파라가지고 금전을 저축하엿다가도야지와 소를사게하엿는데 그결과 현재닭이 오백륙십수 도야지가 일백이십팔두 소가오십사두라는바 불원에 그학교는소를가지지아니한아동이업슬만큼 예상의 조흔성적으로서 그곳학부형들은 아동학비로는 조금도 렴려가업슬만치되엿다하며학부형들은 자긔자식들의 근면으로 계란이변하야 도야지가되고 소가되는데만흔자미를부치어크게 감격하엿다한다

査定된鄕校豫算

【大邱】 종전부터 편성중에잇든 대구부향교예산은 작십이일에 사정이꼿낫다 금년도예산은 삼만삼천원이라는데 작년도 예산총액이만이천삼백사십칠원에 비교하야 일만팔백팔십이원의 증액을보이는데 이것은 약이만원가량되는 문묘 이건(文廟移轉)개축(改築)에당한긔채(起債)를상환하기위문이라하며상환재원은구문묘(舊文廟)대지(垈)이천평을매각하야상환에충당식히리라고한다

生活戰線에大異狀!

酷寒에凍結된 뜨거운慈情

『凍死한어미품에안긴 어린生靈의우름소리』

【光州】 지난십사일밤에광주천정(光州泉町)에잇는장작무덕이아래서는 주소와 성명도알수업는녀자한명이오게되는자긔아히를다리고 얼어죽엇는데 아이만은 죽지를아니하야 광주공제조합(光州共濟組合)에서수용하엿다한다

우물치다가 生埋葬

當者는生命危篤

【全州】 지난십오일오후령시경전주다가정(全州多佳町)고태오(高泰伍)집에서우물을치다가로인이뭇처 죽엇다는데 그자세한이야기인즉 일정한 주소도업시우물을쳐주고 버러먹고 사는박순도(朴順道)(五五)와 김사홍(金士洪)(六五)이란두늙은이가 전긔고태오집 우물을 돈이십오전을밧기로하고 치다가흙덩이 우물이문허저 우물속에잇는박순도는 큼히나올라 다가 마침내 생매장을 당하얏다는데 그우물깁이는 약십사오척 이나된다하며 이급보를접한 전주서에서는 의사를대동하고 출동하야 약두시간후인 오후두시경에 겨우끄려내여 응급치료와 함께 생명만은 겨우부텃다는데 생명이경각에잇다고한다

숫불에窒息慘死

【光州】 지난십삼일밤에광주양림정(楊林町)에잇는 케중원소사김황룡(金黃龍)(二四)은당일에 날이 매우치움으로 석탄에불을 이르커 화로에담어서 방안에두고그대로 잠이드러서 「가쓰」에 중독이되여 응급수당을 하엿스나아무효력이업시십사일하오에 절명하엿다한다

五歲幼兒燒死

불쏫코쐬다가

【美江】 충북부강신대리(忠北芙江新垈里)에사는구정수(具正慈)녀구복순(具福順)(五)은 지난십사일 오후에 동리최동운(崔東云)청녀 최정숙(崔貞淑)(六)김격길(金格吉)(九) 리천영(李鶴英)(九)비명이 들판에불더 나갓다가 불을노코 쳐위를피코잇다가 바람에불길이 구복순의 의복에부터서타니 동무들은 무서워그자리를떠나다라 나고혼자고민하다가무참이도타죽엇다고한다

夫婦싸홈끗테 재물먹고自殺

【元山】 원산부교하동(元山府橋下洞)에사는김양준(金梁俊)(四○)이란사람은멋칠전에자긔처되는박(朴)씨와별치안은일에말다툼하고 다량의 가성조달(苛性曹達)을마시고신음하다가지난십삼일에 그만죽어 버렷다한다

自動車에少年轢死

【安岳】 지난십삼일오후세시경에 안악군안악면 판칠리대로상(安岳郡安岳面板七里大路上)에서해신차부사무원무면허자최제만(海信車部事務員無免許者崔濟萬)이가황팔호(黃八號)차를운전하다가시내신창리장희준씨의이남상호(莊尙浩)(一四)를눅상식커 생명이위독하야 사리원도립병원에 입원치료하든중 원체중상을 당하엿슴으로 두다리를잘르게까지하고백방치료하얏스나하등의 효과를 엇지못하고 지난십사일 오전두시경에 드되여사망하엿는데사망한장상호는당지충보교 륙학년생으로 성적이우량한아이이라한다

永同에殭屍

【永同】 지난십삼일영동군영동면회동리(會洞里)압시내가에서는 나히삼십가량되여 보이는녀자의 시체가발견되엿다 그는그부근동리로단이며걸식하든녀자로서 갑작히 닥친치위와굶주림에견테지못하야 그와가치참혹한죽엄을한것으로 그의주소와씨명은불명이라한다

飮毒自殺未遂

【舒川】 충남서천군비인면성내리(忠南舒川郡庇仁面城內里)에거주하는최수동(崔壽童)(三○)은지난사일에 다량의 양재물을먹고자살을하라든것을집안사람이발견하고 즉시의사를청하여응급수당을 하엿는데 음독분량이만하서 생명이 위독하다는데 원인은생활난이라고한다

牛車衝突로 車夫一名重傷

【竹山】 지난십사일오후다섯시경에안성군이죽면당목리(安城郡二竹面唐木里)주막압흥통과한 삼등도로에서는 오고가든 우차(牛車)가충돌하야차부일명이얼굴에 중한타박상을 남엇는데 그는죽산시장(竹山市場)정대창(鄭大昌)의정미소(精米所)에서일하는 채치순(蔡致淳)(四五)이라는사람

長城에酷寒

【長城】 전남장성군(全南長城郡)은근래보기드문 령하팔도이하의 혹한으로 궁민의곤경은 말할것도업거니와 장성역시내에잇는 수도와 지열어서 식수에여간 곤난이아니라고한다

滿洲國稅關吏가 憲兵을歐打

헌병대에서는 진상을조사중

【安東縣】 십사일오후륙시경 안동현철교북방교측만주국세관파출소(稅關派出所)압페서신의주헌병분대산능헌병보 손경철(補孫慶哲)씨와세관관리모(某)와사소한일에언쟁이되여나종에는 폭력(暴力)행동까지 이러나 소헌병은 머리에십일간치료를 요하는상처를 내엿다는데 신의주헌병분대에서는만주국세관에 엄중항의하려고 목하진상을조사중이라한다

◇……서산잠업강습소의타고남은자최……◇

蔚山下關間에 定期直航開始

일반의편리가클것이다

【蔚山】 경남울산장생포(蔚山長生浦)에서는일본으로수출하는곡물이 매년증가하는중이나선박이 부족하여서 불편이만튼바지난 삼십일부터는 하관운송주식회사(下關運送株式會社)에서이백돈이나 되는각륜환(角輪丸)이란배를한달에일곱번식

沃川에天然痘 患者三十餘名

隔離病舍에도收容難

【沃川】 충북옥천에는천연두의환자가 날로느러가는 형편인데 그수효는 이미삼십명에갓가운수를 헤아리게되며 격리병사(隔離病舍)에도전부수용을못하게되는형편인바 날로 만연하여가는 천연두를 종식식히기위하야 면당국과 경찰당국에서는대단히고심하고잇다한다 病舍)에수용치료케하고 허경찰서에서는 속히환자를 발견키위하야 소관각주재소에 긴급명령을하야 호구조사를 실시하고환자발생당시에는 세세히 소독을한다고한다

禮山서도 五名發生

【禮山】 충남례산군삽교면두리(忠南禮山郡挿橋面斗里)에서는천연두환자가 륙명이나 발생하얏는데 환자는점차만연되는 상태이고한자서병문(徐丙文)외오명은 삽교면공설격리병사(公設隔離

『헤아리벳지』栽培 江原道에有望

【寧川】 강원도당국에서는농가의 비료로 가장유망한 『헤아리벳지』의 보급에대하야 거간케일차의 계획을 세워조흔성적을 어든바 잇섯는데 다시케이차의 계획을세워그간 재배의적지(適地)를 조사중이든바 이즈음 조사가완료된결과에 의하면 구역백구개면 칠백가십정 백십사정보중 그최적지로 판명된면적이

甲地 五、○○○町 乙地 五、八五一町 丙地 六、一五一町 合計 一七、○○三町步

이상과가티 강원도 수답(水畓)총면적에 대한 오십「퍼센트」에달하는 일만칠천정보이상적지에 「헤아리벳지」의 적극보급을식히려고 이라는데 이것이성공되는데따라강원도수전의 비료문제는 근연해결될터이라하며 따라서 미수확의증수를 예상케 한다한다

忠南癩豫寄付 一萬九千百餘圓

【大田】 충남의문둥병예방협회기부금은일반의만흔동정에의하야보몰십일월까지일만구천백십구원오전의 기부신립이잇서 예상의 약九할이 증가하엿는데

釜山敎會紛擾 投票로解決

【釜山】 오백여신도가목사측(牧師側)장로측(長老側)으로 분열되어 분쟁을 거듭하여오든 부산진기독교회(釜山鎭基督敎會)의 분쟁사건도작십오일에 해결을지엇다한다 목사측은 장로배척 장로측에선 목사배척이리하야십개월을두고 일요일만 닥치면 교회당에서 일대란투를 연하야일반의 주목이 크든사건의내용을 간단이들면 동교회당목사 박문찬(朴文燦)씨가 일반교도로부터 신임이깁흔 김장로(金長老)를 사직케하는 동시에 목사를배척하엿다는 리유로교인세명외지책벌하야출교케하엿다 이러하야 분쟁은날로확대되어가는데경남로회(慶南老會)에서 심문태 한익동김모(沈文泰韓益東金某)등세명의 목사를선택하야 작십오일 일요일에 일반교도중 유권자 일백사십명으로부터 목사류임(留任)가부의투표를실시한결과류임을찬성하는자구십일이고 십사명이 반대이엇슴으로목사는류임케됨을 따라분쟁도 해결을 보앗다한다

七郡외消煙額 三十七萬圓

江陵專賣支局統計

【江陵】 강원도평창(平昌)정선(旌善)삼척(三陟)울진(蔚珍)양양(襄陽)고성(高城)강릉(江陵)의칠군을관할한 경성전매국강릉출장소에서 작년 일년중에 판매된 연초는 삼십칠만구천삼백륙십칠원이라는바재작년에비하면 약삼만원이 감소되엿다한다

會合과團體消息

勤儉貯蓄組合 定期總會開催

【沙里院】 봉산군사리원(鳳山郡沙里院)근검저축조합(勤儉貯蓄組合)케오회정긔총회를 지난십이일 오후네시부터 사리원정성유치원 내에서 열리엿는데 그저축의성적이 량호하얏다는바조합원수칠십명이이개년반동안에 총예금 일만칠천여원에달하며 이조합저축만긔가 아직도삼개년동안이나 되는데 그때까지 증산한다면 적어도오만원은 될이라고예상하는 동시에 장차로서는 사회에 유공한사업을착수하리라고한다

◇補缺委員 監査姜光輔 書記李相烈 評議員金元燕

協同貯蓄組合의 第六回定期總會

【平壤】 평양협동저금조합(平壤協同貯金組合)에서는십삼일 오후세시부터 백선행긔념관(白善行紀念館)에서케륙회정긔총회를 개최한후 조합장리긔섭(李起燮)씨 사회하에 결산보고(決算報告)경상비예산보고(經常費豫算報告)등의결을마치고 임원개선(任員改選)을하엿는데 동조합수뇌와개선된임원은다음과 갓다

◇主旨

가 中小商工人의金融圓滑을主要로함

나 共存共榮의企業工場을建設하여斯界에順應하는生產을目標로함

◇任員 ▲組合長李起燮▲副組合長吳胤善▲書記文元謙▲會計咸泰善▲監査金麗俊 金泰善 朴楨衡 李文赫 崔益俊▲評議員 李鍾根 鄭文永 黃永煥 金李世俊 安國保 韓奎八 金燦鍾 金光信 金淳協 金承鎬▲顧問曺晩植 姜炳俊 李熙燦

동조합는 소화오년사월일일창립되여 만삼십삼개월을 경과하엿는데 조합원백구십인이 매월이십전식 저금한것이 오만사천사백여원에 달하는데 조합이된것이라한다

開城商工會議所 認可捉成委員會

【開城】 개성상공회의소(開城商工會議所)의창립에대하야 불비(不備)되엿든 인가원서(認可申請書)를 수정(修正)하야 일월총독부에 케출하엿슴으로 인가원서 중순경에는 인가의 지령이잇스리라하는 긔보와갓거니와 동회의소 창립위원은 어듸촉성키위하야 지난십이일 소위원회(小委員會)를열고 인가촉성에관한건긔하를 토의한결과 리사(理事) 김진용(金辰用)씨가상경하야 모든촉성운동을 하기로되엿다는데 시민일반은 하로밧비인가의지령이 잇기를 갈망하야마지안는다한다

勞働共生組合開業

【元山】 원산천도교(元山天道敎)에서는지난십사일에로동공생조합(勞働共生組合)을창립하얏다는데 십오일부터 개업한바 그영업종목은 쌀(米)과일용품이라고한다

同胞青年蹴球團

【神戶】 신호시 습압구라면직장으로보나 공장으로보나 언니방면을 보드라도 상당한로동시장(勞働市場)근래조선동포의거주하는수가 근만명에 달한바 체육단체가 업슴을 유감으로생각한 청년들은 금월십일오후팔시경 습압구북본정 일정목조일리발관(朝日理髮館)이층에서축구단조직준비위원회(蹴球團組織準備委員會)를개최하고압흐로 조직방침에대하야 만흔토의

가잇는후, 군내위원으로써 정규상(丁奎祥)군외다수위원이선거되엿다고한다

尙州女普父兄會

【尙州】 상주공립녀자보통학교에서는 지난십오일 하오일시에동교 대강당에서 학부형회긔총회를 개최하고 원래학부형회비 일개월에 십오전하든것을 경제상 긴축으로 십전으로감하고 임원선거에들어서 전형위원오인을 선거하야 다음과가티당선케하고하오사시경에폐회하엿다

會長 徐相萬 副會長朴純植 會計金昌洙 評議員平原校長 吳潤根 朴東和 朴昌烽 朴重夏 金昌億 金鍾允 金億周 張在璣 金正信 趙月衍 黃信五等

農村振興講演會

【大邱】 태이월이일부터사일까지 삼일동안 경상북도주최하에서 농촌진흥강연회를 개최한다는데 강사는 총독부촉탁산기연길(山崎延吉)씨라하며회장(會場)은아즉미정이나출석자는도군읍면(道郡邑面)과경찰서학교 금융조합긔타 교화관계단체자(敎化關係團體者)등각농촌지도자약 천명가량되리라 한다

振興運動

【熊川】 충남보령군웅천면장(忠南保寧郡熊川面長)리필호(李弼鎬)씨는 생활

洪城幼稚園理事會

【洪城】 지난십삼일정오에 홍성유치원에서 개원의이사회를 열고 정덕현(鄭德鉉)씨가원장사임하고김종근(金鍾根)씨의 가피임되고 토의한결과 유치원보모 김복숙(金北淑)씨의 사직을권고하엿다는데 그리유는 당국에서자격문제로 말성이잇슴으로 부득이 동리사회에서 사직을 권고한것이라고한다

申興雨氏招請講演

【洪城】 지난칠일오후에 공시반부터추남홍성(忠南洪城)서부박리배당(培拜堂)에서는경성긔독교청년회(基督敎青年會) 총무 신흥우(申興雨)씨를 초청하야전도강연회(傳道講演會)를 개최하엿는바 만흔청중으로 대성황을 이루엇다한다

蓮堤水利評議會

【合德】 충남당진군합덕연케수리계(忠南唐津郡蓮堤水利契)에서는지난십삼일오후 두시경부터 동계사무실에서계장박한규(朴漢奎)씨사회로아래와가티결의하엿다

一、契有地個人名義分은水利契로登記할것

二、規約中三十人代表를蓮堤水利契로變更할것

三、秋收籾은一部(一百石)만賣却할것

四、給與規定通過의件

校洞夜學新設

【沃川】 충북옥천군옥천면 교동리에서는김묘학(金妙鶴)(二一)외에수삼청년발긔로 무산아동을 위하야야학을 신설하얏다는데 성적이매우량호하다하며 현재 학생이삼십여명인바 압흐로 더욱확장되리라고한다 강사는 김묘학외에처만수 김종철등으로 보수도업시 희생적으로 교수한다하며 이에대하야 동리부로들은 그들의 열성스러운태도를 대단히칭찬한다한다

古阜振興會組織

【井邑】 전북정읍군고부면 덕안리(井邑郡古阜面德安里)에서는 면의지도하에 진흥회(振興會)를 조직하고 거년십이월십칠일에 회원 오십여명이 회집하야 권부색복단발(勸誘色服斷髮)을실행하고부업(副業)을장려키위하야양돈양계(養豚養鷄)외가마니와신(鞋)을케조하고 조석으로 배호는인낭

반한(伴合)의 방식을 취축하야 매개월이외 매매하야 그대금을 저금(貯金)하기로되엿다고한다

長城產業組合 第一回臨時總會

【長城】 지난십삼일오후한시에 장성군농회간담장에서 초한장성산업조합(長城產業組合)케일회임시총회를 개최하엿는데 결의사항은 다음과갓다고한다

一、販賣手數料決定의件 玄米販賣價格의千分의十五以內 白紙、油紙其他販賣價格의千分의三十以內

一、利用料決定의件 비ー라利用料白紙一塊에對하야二十錢以內 乾燥機利用料 白紙一塊에對하야十錢以內 油紙機利用料 白紙一塊에對하야二十錢以內 叩解機利用料 油紙一枚에對하야一錢以內

一、加工料決定의件 精米手數料 玄米一石에對하야八十錢以內 精白手數料 白米一石에對하야七十錢以內

本組合資金借入並經理形便上全南道金融組合聯合會에加入식힐것

地方人事

▲朴昌傑氏(水入面長)赴任人事次로去十三日本報楊口支局來訪

▲金晉煥氏(善山公普校訓導)去十六日善山邑莞田洞自宅에서遭內艱喪

社告

今般本社에서左와如히支局을設置하엿사오니照亮하시압

朝鮮日報社白

車輦館支局 位置 京義線車輦館驛前 支局長 金應瑞

沃川支局 位置 沃川郡邑內 支局長 全佑漢

淸津支局 位置 淸津府浦項洞 支局長 朴允弼

江景支局 位置 江景邑 支局長 金錫洪

謹告

車輦館支局 記者 徐文信 記者 孫定洙 顧問 吳海設 右와如히新任함

淸津支局 記者 黃承南 記者 黃初會 右와如히新任함

沃川支局 記者 金鎬浩 寫眞班 尹相千 右와如히新任함

仁川支局 總務兼記者 裵聖達 右와如히新任함

江界支局 顧問 洪在模 同 劉基貞 同 田時恒 同 金鍾恒 右와如히新任함

山淸支局 生草分局長 鄭任變 記者 鄭鎭聞 右와如히新任함

共產主義協議會 豫審決定書全文 (二)

被告金桂榮은 大正三年本籍地河東公立普通學校를卒業後大正十三年秋頃京城私立興仁講習所에서 約二個月間修學한後全南光陽郡骨若面大仁里 私立大仁學術講習所及同郡多鴨面高士里私立學術講習所의 各講師가되고又時代日報河東支局을勤務하얏스며 河東靑年同盟及新幹會河東支會等에加入한者로 昭和三年六月二十九日釜山地方法院晉州支廳에서 出版法及保安法違反에依하야懲役一年에處하고 昭和三年勅令第二百七十號에依하야懲役九個月에變更되고該刑의執行을終了하얏고 被告李相鎬는大正十年四月京城私立徽文高等普通學校에入學하야大正十三年五月同校第四學年을中途退學하고同年九月東京에赴하야 當時日本大學文藝科에入學하고 昭和三年三月退學歸鮮하야同年十月二十五日大邱覆審法院에서 暴力行爲等處罰에關한法律違反에依하야 懲役十月에處決되어 該刑의執行을終了한者로서 東京在住中新幹會東京支會及在東京朝鮮靑年同盟又는衡朝後晉山靑年同盟及南靑年聯盟等에加入하고 被告黃淳一은大正十一年京城私立中東學校에入學하야 同年秋期退學하고 以來本籍地에서農業小作組合勞農靑年會 晉州社會運動者同盟及晉州靑年同盟又京城에서 (서울)靑年會等에加入하야其後昭和四年一月大阪에赴하야 源田洋傘工場에又는同年八月堺市新工場에入하야 職工이되고 昭和六年四月東京에赴하야同市外龜井戶鈴木硝子工場의職工이되여同年十一月歸鮮하얏스며被告尹永琛은大正八年三月本籍地의樂安公立普通學校를卒業한後 以來農業에從事하얏고大正十三年三月東京에赴하야防水衣製造職工이되얏스며 昭和四年七月에歸鮮하얏고 被告金明石은 大正十四年四月大邱公立高等普通學校에入學하야 昭和四年三月同校第四學年을退學하고 同年八月東京에赴하야 翌年九月神田私立錦城中學校第四學年에入學하야 昭和五年四月同校第五學年을退學한後 同年七月에歸鮮하얏스며 年十一月다시東京에赴하야放浪生活을한後昭和六年十一月에歸鮮하얏다 被告高光輪은 大正十三年公州公立普通學校附設新明學校에入學하야 大正十四年三月退學하고 以來故鄕里와金泉에서營業에從事하다가大正十五年十一月釜山朝鮮紡績會社의職工이되고다음으로昭和二年一月東京에赴하야芝浦製鐵會社의職工과또鶴見川崎造船所의人夫가되얏다가昭和三年春頃歸鮮하야 爾來釜山大邱等地에서運漕店의船員朝鮮고무工場等의職工及精米所의人夫等으로勤勞하얏고 被告鄭寬周는 本籍地의書堂에서約三年間漢文을修學하고農業에從事한後 昭和四年春頃으로大邱煙草專賣支局의職工이되얏든사람인데 被告權大衡 徐寅植 金琪奭 李應奎 金佳榮 李川薇 黃淳一은모다 民族意識이熾烈하고또깁히共產主義를信奉하야 現代社會의缺陷은全혀 私有財產制度에基因한것이라하야이를咀呪하고이에朝鮮을日本帝國으로부터○○케하고또朝鮮內에서私有財產制度를破壞한後 그代에共產主義社會를○○하려고하야左翼運動에 狂奔하든者이다그中被告權大衡 徐寅植 金琪奭 李應奎는●患者朝鮮共產黨日本總局又는●高麗共產靑年會日本部等의事件에關係하야그檢擧를免하얏든者이오 被告尹永琛 金明石 高光輪 鄭寬周도亦是共產主義에共鳴하야 이社會의實現을希望하고잇든者인바

銀盤上에爭覇할 京平對抗競技大會
京城白狗、平壤練光의對戰
廿四日漢江橋下서

【윈터•스폿스】중에 가장오랜력사를가진『스피드•스켓팅』열은대자연의 혜택을입어 전조선각지에 성행하야 청년남녀는물론 중년급의장년이나 어린이를론물하고 모다장쾌히 종출하야그의과는농이업한을 정복하기에족할것이다 이에평양(平壤)에는대동강(大同江)과경성(京城)에는 한강(漢江)의 은반(銀盤)이 잇서서명선수를 배출시킨것은 사실이증명하는바이다 그리하야평양련광(平壤練光)활빙구락부와경성백구(京城白狗)활빙구락부에서는작년에대동강은반에서 본사후원으로 경평대항전(京平對抗戰)을행하야삼십팔대삼십칠의 일점차로 경성군이개선가를 불느게되얏섯다 금년에도 이갓흔장거를 속행코저백구 련광량구락부 공동주최와본사후원으로 데이회 경평대항빙상경긔대회(第二回京平對抗氷上競技大會)를이십사일오후일시부터 한강인도교하(漢江人道橋下)『링』에서개최할터인데 량도시의 명예를질머진평양군과 경성군은 주야를물론하고맹렬한 련습을 계속하기에여념이업다 량군의 진용과모든규정은명일지상에보도할터이다

平壤軍猛演習
昨年의憤을풀고저 京平對抗戰目標로

【平壤】 데이회경성백구활빙구락부(白狗滑氷俱樂部)대평양련광활빙구락부(練光滑氷俱樂部)와의경평대항전은이십사일오후한시부터 한강빙상에서 개최하기로 결정되여 평양련광구락부에서는 전구락부원이 방금맹렬한 련습을하고잇다 이십일일 평양관서 례육회(關西體育會) 주최데칠회전조선빙상경긔대회를 맛친후 이십이일평양을출발하여 상경하여 자웅을결하기로되엿다 작년평양서 개최되엿든 데일회대항경긔에서 평양이 한점(一點)으로석패한것을금년은반다시설욕해본다고 필사의 련습을계속하고잇다 금번상경할 련광팀의진용과씨명은다음과갓다 ▲會長崔應天▲理事韓龍浩▲主將咸明淳▲韓仁德▲金守珏▲金龍燦▲朱鳳德▲康茂弘▲金寶燦▲梁在燦▲金泰燮▲徐基完▲朴演夏▲金明山

痲藥罰則違反者 五年以下의懲役
금후로엄벌방침을세워 方針樹立코實施準備

총독부금년도예산의 위생비중『아편조약급조선매약령』실시의경비로하야 일만삼천여원이 계상되엿다 이것은 압흐로금년중에 실시하려고하는『매약령』의실시에압하야 생길비용을 계상한것으로 현재매약에대한 취체는최고 삼개월이상 구류로되여잇슬뿐 매약과 매약들히아편중독자에대한 취체가 경미함으로금후위반자는 오개년이하의 징역이라는 최대한도의벌측을 제정하자는것이다 그리고 이러한매약에관하여서는국제련맹측과도협조하는 긴밀한관계가잇서 실시의 긴급을요하고잇다 그러나벌측이 일본과대만에는 역시삼개월이하의 구류로 되여잇슴으로조선만 특별히벌측이 굉혼것은엇떨가하는의문도업지안으나조선의현상으로는엄벌의가필요하다는의견이만타 그리고문동명예방사업보조로 십일만원이 계상된것도 시긔에 적당한것이다

農村救濟一助로 阿片을增產
관동청에다팔은계획 豫定收穫量千貫

관업예속한 경비중에 아편증케一원이 계상되엇다 이것은종독부(阿片專賣)의경비로십만륙천여원으로서는 커움시험하는것인데 종래에도 조선에서 아편을재배하여왓스나 극히소량으로 당국에서매수하야 약품에만 사용하여왓다 이번는재배의 리익은만음으로 농촌구제의 색채를만히가미하여 함북지방에 재배케하야그것을 당국에서 매수하야관동청(關東廳)에팔고그러신관동청에서 몰수한것과 밧구고자하는것이다 예정수확량는 일천여관으로 관청으로서도 적지안은수입을 취하게될모양이다 이것은다시각의(閣議)의결정을하여야될문제이라한다

大邱府職制變更

【大邱】 대구부에서는종래숙안이든부청직제개정(職制改正)을 금년도에는 단연코실행식히려고 이에관한 신청서를도당국에제출하얏든바 도에서도 그필요를인정하고 그신청서를 본부에보냇다는데 그개정(改正)의요점은현재의、서무계(庶務係)의

被害者의兄이 暴行巡查를告訴
문제의박병록순사를걸어
江西甑山駐在所事件續報

【平壤】 긔보=강서(江西)경찰서증산(甑山)주재소 박병록(朴炳祿)순사가 김상준(金相俊)□□을 절도피의자라하야체포할려다가 드되여 김상준을절명식힌사건은 아직도소림(小林)박사의감정서가 데출되지안어서사인이 판명되지안어 평양지방법원에 이관된동사건의 금후처치문제도 감정서가 제출된후가안이면 해결을 지울수가업다 그리하야 소림박사의 감정서와검사국의 태도를주목중인 이때에 김상준의령형 양구버 신양리(新陽里)에서 금물상(金物商)을 경영하는 김상환(金相煥)씨는 억울하게 죽은동생의 시테를장사하고 돌아오든십날 죽은령혼이라도 위로하여주는동시에 어데까지든지 동생의 억울한죽엄을 복수하리라하야문케의 박병록순사를 걸어폭행급상해치사죄(暴行及傷害致死罪)로평양지방법원 검사국에고소를 케긔하엿다는데 문케의 박순사는강서경찰서에 근근되여 아모이상도업는드시 출근하고잇다한다

『公正한法官 誠意잇는處致』
그대로두면다음에또 이런일잇슬가두려워

동생의장식을치르고돌아온김상준의 령형김상환씨는 눈물에어리운 홍분된눈으로 다음과가치이야기하엿다 내동생이 도적놈이라는 루명을쓰게된것도억울한터에이케비명횡사까지하게되니이런통분한 노릇이어데잇소 이래서야 인민이엇더케 마음놋코살수가잇겟소 이번사건은우리조그만가정에국한된불행뿐안이라 조선전사회적 불행문케입니다 이러한사건을 묵과한다면 데이, 데삼의금번과갓흔불행을나흘것임으로우리는공정한그리고냉정한법관의성의잇는처리를엇기로하여심장이터지는듯하고눈이감감해지는원천의원한을가진상중의아들들파가족친부의분노를잠시억케하고 법관의공정한 처치를기다려보겟소 운운

安東縣의 救濟演劇

【安東縣】 안동현유지청년일동의주최와 본보안동현지국 후원으로 기한동포(飢寒同胞)를위하야 구제연극을 래십팔、구량일간삼번통(三番通)남지좌(南地座)에서개최하게된다함은 기보한바어니와주최와 후원자 측에서는동현시내에 극빈자를 자세히조사한결과 천명이상이 됨으로다만연극입장료만으로는각양비용도 불소함에따라 유지케씨에게각별한 희사금(喜捨金)을 더로구하게되엿다는데 적어도 소미(小米)오십표이상백표까지에산하나 될수잇는데로 매인압해일두(一斗)식분배하도록희사하기를 바란다한다

演出하는開城券番

一月十八日 順序

午前八時○分 라듸오體操(A)
一○時三○分 氣象通報
一○時四五分 料理製造法 日用品市勢
一一時五九分 正午時報、뉴-쓰 京城府廳水產市場發表
午後○時三○分 端唄
一時一○分 趣味講座 八年의航空界展望(一) 一等飛行士愼鏞頊
二時一五分 宗敎講話 觀無量壽經 南山本願寺輪番栗田惠成
四時○分 뉴-쓰 公示事項 繼續大相撲春場所狀況(A) (國技館에서中繼)
五時四五分 職業紹介事項 當夜順序發表
六時○分 童話
六時二○分 兒童新聞(A)
六時二五分 英語講座(A) 大石運平
七時○分 뉴-쓰 公示事項
七時三○分 翌日順序發表 講演 初等科(二) 岡倉由三郞
八時○分 琵琶(A)
八時三○分 新內(A)
八時五五分 管絃樂及獨唱 寶塚오-케스트라 獨唱 三浦時子 (B)
九時三○分 時報(A)
九時四五分 氣象通報 朝鮮音律 靈山會相 開城券番 玄琴 金○玉 伽倻琴 金仙月 揚琴 朴山紅 洋琴 高亨緋 短簫 閔○○ 奚琴 李○○ 長鼓 朴秋月

趣味講話 午後一時十分
一九三三年度의航空界의展望 一等飛行士 愼鏞頊

『梗槪』 나는本論에入하기前에 簡單히飛行機의機能에就하야常識的으로말슴하고 本論으로들어가겟습니다 歐洲戰亂後의軍縮問題에依하야獨逸은極度로 軍用機製造의制限을受하고其他諸國도多少의制限을受하야各國은서로競爭하야
一、一般飛行機
二、商業用飛行機
三、探險用飛行機
四、스포-츠用飛行機
大體로以上과가튼所用으로飛行機는發達을해갑니다 그런데 一九三二年부터 世界는俄然各國은다시軍用機를製造하기에奔走햇습니다 東京大阪에防空會가 組織되고 異狀한低氣壓이生기여서 도이것에起因된것이올시다 다음에輕飛行機과其他民間飛行界의內容을들어 이야기해보고자합니다 —完—

天氣豫報

어케저녁 상해부근에 나타난 저긔압은 오늘아츰제주도(濟州島)바다에잇서 동으로진행하는데 그때문에 반도는긔류가불안정으로 어케밤 북선을 케한외에 처처에 적은눈이잇는바 남조선은 아직까지곳치지안는다 긔온은 어케아츰보다 칠도가량높하젓다 고긔압은 북동국에잇서 점차반도로 확장됨으로 명일은 천긔조와지고 조금치워진다

昨日 最高 零下三度 最低 零下十五度六
今日正午 零下三度五

貨車와衝突 客車가墜落
山淸自動車事故

【山淸】 산청군산청면차탄리(山淸郡山淸面車灘里)의뒤재에서는 지난십십일 오후사시경에북행하든 함양자동차부(咸陽自動車部)소유경남오백호(運轉手姜大龍(二三)와 남행하든진주죽본화물차(晉州竹本荷物車)운전수박갑작 남이백칠십삼호(運轉手朴甲祚)(三○)와 정면충돌을하야 근이십척되는 절벽에떠러저서 차체가산산히 파괴되엿다는데 승객의 생명은 중경상을당하엿스나 별반생명에는 관계가업다하며 운전수는다무사하다한다

庫底에地震
고저에서처음

【庫底】 강원도통천군고저항(江原道通川郡庫底港)에는 지난십륙일 오후삼시 이십분경부터 약사십초간강진(强震)이 잇서서 시가는 일시대소동을이르켯섯다 통천에잇서서는 유사이래처음당하는 지진(地震)이라하며일반은공포중에 싸여잇다한다

自轉車專門窃盜 太田署에서逮捕

【大田】 대전군외남면룡방리(大田郡外南面龍坊里) 박영철(朴永喆)(二三)는 지난칠일에 대전우편국압헤노인 자전차를 비롯하야 그날하로동안에 세대를 훔쳐낸일이잇는데그자는그전에도 각처차수십대를 훔쳐하여다가 차체를변체하야 팔아먹은죄가잇슴으로 태전서에 검거되여 목하엄중한취조를 밧는중인데 아즉도여죄가잇슬모양이라한다

舊歲末 在安同胞 貧民救濟演劇大會
時日 十八九兩日 午後六時半
場所 安東縣三番通 南地座
出演 劇團新世紀
主催 安東縣青年有志一同
後援 朝鮮日報安東縣支局

仁川의商業界 舊年末도不況
물가고나임금은혈한까닭 購買力減退가原因

【仁川】 호경긔(好景氣)를기다려도 실케에잇서서는 발파갓지안코 구력 년말을당하엿스되 인천상업계는 오히려작년년말의 경긔만도 못하다고한다 이에대하야 인천포목상조합의 장리규옥(李珪鈺)씨의말에의하면다음과갓다 인천포목상조합의동계로보면매매고는 금액으로 보아서는 물가가 빗싸기때문에 작년보다 와가트나 수량으로 보아서는 작년보다이삼할이상이나감소되엿는데 그원인은 모든물가는 빗싸졋는데도 로동임금은조금도 올으지아니 하엿스며 농촌에는 쌀갑이 예년보다올라서 경긔가다소간 조와젓다 고는하나 농촌진흥과자력갱생(自力更生)의운동이일어나기시작하야 색의복(色衣)을 장려하는 한편으로흥이에에 삼십일이상의흥정을하는이에게는진흥회로부터벌금을 귀하는 규정이되어잇슬뿐더러 쌀갑이 앙등되리라는 예상으로 나진조합으로부터저리(低利)자금을 운용하기때문에 집산지인인천에는 지방곡식이 잘들어오지안코 일반적으로 구매력(購買力)이감퇴되어구력년말임에도 이와가티 상업계가조잔합니다고한다

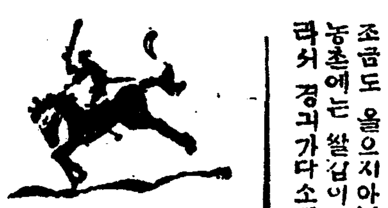

林巨正傳 (36)
洪命憙 作
安碩柱 畫

박유복이 三의一二

유복이가 로첨지에게로 또차갈에 부억에 숨어잇든 첨지넷재며누리와 밤시어주는 녀편네가 살그머니 부억뒤 올타리에 개구멍을 뚤코밧그로 싸저나갓다 로첨지의 며누리는 다리가 떨리어서 걸음을 것지못하니 그녀편네가 붓들고 달음박질을 처서 청시큰집에가서 말하얏다 로첨지의 녀편네가 보고

『얼른 가보세요 우리가 나올때 영감께로 쪼차가는걸 보앗스니까 그동안 발서큰일이 낫슬는지 몰나요』

하고 말하야 로첨지큰아들이 분분이 집안에잇는 창을차커들고 나서는데 그안해가 달내어서

『여보 혼자갈라오 장정들이 옴짝못하고 결박당하더란말 못들엇소 혼자가서 엇더케할라오』

하고 책망하얏다 아들형데가 여페잇다가 그중에 맛놈이가

『우리형데두 가구 머슴두가지요』

하고 어미에게 말하는데 그아비가

『너의들두 갈라거든 어서독괴나 낫이나 들구나서라』

하고 아들들을 돌아보앗다

『커까지것들만 다리고 가서무어하오 동네군을 푸시요』

『글세』

로첨지의넷재며누리가 맛동서내외간 하는말을 듯고

『언케 동네군을모고잇서요』

하고 재촉하야 로첨지큰아들이 커의안해를 보고

『시각이 급하니까우리가먼저갈께 뒤에 곳 동네사람을 모아보내게』

하고 말을닐르고 바로 나가라고하니 그안해가 옷소매를 붓들고 비쭐비쭐 울면서

『여보 삼대사대 함께 몰사죽엄하면 무어하오 아주동네군을 모아가지고가시요』

하고 말리엇다 로첨지의큰아들이 안해말을 올케듯고 상머슴어른과커의아들형케와 결머슴아히를 다 내노하서 동네사람을 모으는데 로첨지는 다년 동네존위로 재집이 동네데원부자일뿐아니라 요로첨지의큰아들은 그해동네일좌라 몽배사람이 집안에잇든사람은 모다모여들어서 구경으로돌더온 녀편네와아이들은 말할것업고 손에하나 못해 쇠갈이라도 들고온어른사내가 도합 삼십여명이엇섯다

그중에 사람이결술인 어좌보는 유(兪)서방이 일을분별하는데 결혼채인사람을 끌다서 관가에 고발하고 괴운든한 사람들은 잡아서 동네길목을 직히게하고 그남아지 이십여명을 작나하야 유서방자긔가 로첨지큰아들파가치 앞장서서 첨지의목은 몸에서떨어커서 재어물고가게하얏다 이동안에 로첨지의목은 피를뿔는머로엘리고자루人속에 들어가고 유복이의 보퉁게되것이다 주머니안에 들어가 탈창까지 여러사람이 산미러 갓가히와서는 유이좌의지 휘대로 둘로 늘어서서 로첨지 집을 에워싸고 들어오며 아우성을 질럿다 유복이가 아우성人소리를 듯고도 천천히 주머니끈을 매고 목人자루를 둘너메고 뒤人 산으로 긔어올랏다

『사람죽인놈 거긔잇다』

『커놈 산으로 올라간다』

들어섯든 여러사람들이 한데도 몰려어서 산으로 뒤쪼차올라오니 유복이는 도망가다가말고 몸을커서서 큼직한바위우에 뛰어올라섯다 유복이가 아래서 긔어올라오는 여러사람들을 나려다보며

『내가 부모원수를 갑는데너의들이 무슨상관이냐 나를잡을생의 마라 너의에게 집힐 내가 아니다』

하고 고함을 질러서 외치는데 여러사람들은 눈에 유복이가허리에 찰돈환도를 하나 찻슬뿐이지 손에 들은병장긔가 업는것을 보고 맨손인줄로알고 더욱업신녀기어서 아플선유이좌부터

『이놈 무슨소리냐』

하고 호령하고 여러사람이

『이놈 이놈』

하고 떠들면서 올나왓다 유복이가 목人자루를 바위우에 노코 왼손에 쥐엇든데人가지렐창을 바른 손으로 겨잡으며 연주전(連珠箭)을 나쏘듯이 며해서 칠팔개를 려쳣다 유이좌가 먼저

『아이쿠』

하고 주저안고 로첨지의큰 아들이

『아이쿠』

하고 넘어지자 오륙명이아이쿠 지쿠하며 어퍼지고 잣바지니 그남아지사람들은 원시에 와하고 몰려나려왓다 읍내서 관속들이 쏘다커나왓슬 때 살인범인은 그림자도 보지못하고 로첨지의 아들 손자와에 시종을 자세본 로첨지의지근마누라와 로첨지네머슴을 다리고올 올바로 들어갓다

運動競技

佛蘭西選手과對戰 徐廷權君快勝

【할리우드三十三日發聯合】 米國滯在中의 拳鬪選手徐廷權君은 十三日『할리우드』에서佛蘭西選手『유•신유아』君과 十『으라운드』의試合을行하야健方元氣잇게對戰한結果徐廷權君判定으로快勝하다

中等校驛傳競走 姬路師範優勝

우리陸上競技界의至寶姜膚善의舞臺로連三年優勝의榮冠을차지하든關大主催第九回中等學校驛傳競走는十五日午前九時關大天六學舍를出發하야 阪神道路를直進하야 東神戶까지往復四十粁의『코스』에서 參加十四校中姬路師範이 三時間四十一分一秒의記錄으로優勝하얏는데 順位及時間新記錄은다음과갓다 ▲一着3時間41分1秒 姬路師範(山脇井上永良吉見森田川口) ▲二着 3時間43分7秒 五條中學▲三着3時間43分21秒 東京植民貿易▲四着3時間46分38秒 鹿兒島一師▲五着3時間48分45秒 關西中學 【第一區】48分33秒兒島(鹿兒島一)【第五區】28分17秒中島(五條中)【第六區】47分18秒(鹿兒島一師)

中央高普氷上競技 十八日漢江서開催

中央高普에서는 第九回校內氷上競技大會를 十八日午前九時漢江에서開催할터이라한다

全滿洲氷上大會 第一日의記錄

全滿洲스켓트大會第一日은 十四日奉天國際運動場에서擧行하얏는데 快晴無風의好天氣이엇스나 氣溫이低下되야『컨듸손』이不良하얏슴으로 好記錄이업섯다 【五百米男子】 1(48秒9)吉野(撫順) 2大澤(安東)川村(奉天)【同女子】1(1分0秒4)伊岐(安東)2井上(奉天)3多木(奉天)【피규어男子】1竹田(奉天)2松原(大連)3田中(新京)【同女子】1逸見(奉天)2吉田(奉天)【五千米】1(10分16秒4)川村(奉天)2大澤(安東)3神是俊(奉天)

研武舘紀念日延期

朝鮮研武舘第一回創立紀念日이來十七日인바事情에依하야 今年中適當한日字를擇하야紀念式과演武會를盛大히開催할터이라하며 寒稽古練習은二十一日까지에終了할터인데十六日부터는夜間에도猛練習을開始하얏다한다

早大럭비勝

早大럭비上海遠征團은 十五日午前十時五十五分부터『카니두롬』에서上海俱樂部와對戰하야早大의整然한『룩•외』은 上海軍의『스크램』과『럭클』을壓迫하야 十三對十一의記錄으로 第一戰에快勝하다

明大籠球敗

【聯合미스우라(몬타나州)十三日發】 明治大學渡米籠球遠征團은 十三日몬타나大學팀과對戰하야 몬타나軍의巧妙한『파스』와攻擊은格段의差로六十七對十九로明大退敗하다

神宮球場보다몬저 早大球場電化

明治神宮野球場을電化시켜夜間에野球試合을行할計劃은 照明學會가中心이되야 設計도完成되얏지마는 工費와其他問題로一向實現할수업슬것가튼이때에突然히 早大에서는某方面으로부터 出費가內定되야 明治神宮압흘드되여 戶塚球場을電化시키로되얏다한다 이에對하야 十四日同大學維持員會에서도 審議되얏고學校當局에서도 贊意를表하얏슴으로 十六日維持員會를 再開하야詳細한項目을 決定하야發表하기로되얏다

朝鮮總督府指令第一三三四號 專賣特許願第一七○三號
何人이라도容易修得
安全確實
新職業
▲月收二百圓確實
發明者
所長 金信德
公開
送金方法
廿圓資本으로
▲一郡一名限 全科目傳授方法
料金八圓也
朝鮮中央化學工業所
振替口座京城五九九一番
○近日發明한ヨシ味噌 四季好適 飮料素淸物素(김치)
◎注意近來有名無實한○○○工業所云云廣告에見欺치마시오

◇一月十七日낫부터大公開
나가자 오린픽 全八卷
파라마운트社特作品
鐵窓과 떳다별 全九卷
朝鮮劇場 電話(光)二一八一番

耳鼻咽喉科專門
沈相天醫院
京城府樂園洞一三七

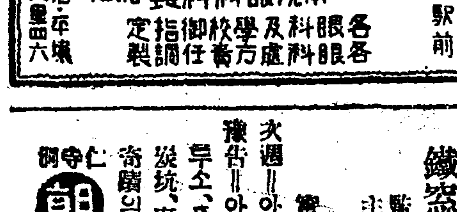
セブランス醫專病院眼鏡部
京城驛前
檢眼 本院眼科 各科學校 指定

朝鮮名物
실고초
內地在住者와進物에는第一
珍貴한朝鮮唐辛子

仝洋行

京城金弘瑄內科醫院
內科 チストマ 十二指腸虫(채독) 科專門
總督府前 電話光三一三 振替京城五七貳番

印材
京城府黃金町三丁目八
中島印材店

고무靴界元祖
大陸고무
取締役 李圭元
大陸고무工業株式會社
京城中林洞一五五

國際經濟情勢 (一)

國際通貨經濟會議調書

今年二月에 英國倫敦에서國際通貨經濟會議가開催되기로豫定되엇다 그會議의準備調査의하나로서 國際聯盟財政及經濟情報部가作成한調書中에서主要한것을보면 이것은最近의國際經濟情勢를一瞥하는조흔參考材料가될줄로生覺한다

生産 世界生産은 農産食料品及原料品을除하면 一九三一年及一九三二年第一四半期에잇서서 全前의低水準에떠러젓다 世界全體로서의農業生産物은東部歐羅巴米國의凶作에도不拘하고 比較的良好하게維持되어왓고 또한維持되고잇다 且重要生産品은 增加하는것도잇다 北半球에在한一九三二年의穀物收穫의最近의推算은四個의主要作物의生産이一九三一年及一九二六—三〇年平均에對比하야 다음과가틈을보고잇다(露西亞及南半球의生産國을除함)

	一九三一年의百分率%	一九二六—三〇年의百分率%
小麥	一〇一、一	一〇三、七
大麥	一一八、〇	一〇七、七
裸麥	一二二、八	一〇三、七
燕麥	一二二、二	一〇二、二

『스트레이커』會議는 歐羅巴小麥輸出國의大多數가 特히『다뉴브』諸國의凶作을示하고잇다 다음은歐羅巴諸國은 一九三二年의小麥收穫에잇서서 相當한減收를示하고잇다(單位百萬킨탈)

	一九二六—三〇年平均	一九三一年	一九三二年
불가리아	[illegible]	[illegible]	[illegible]
항가리	[illegible]	[illegible]	[illegible]
포란드	[illegible]	[illegible]	[illegible]
루마니아	[illegible]	[illegible]	[illegible]
유고스라뷔아	[illegible]	[illegible]	[illegible]

露西亞에關하야는 아직手中에업다 最近統計는 九月에左와如히報告하얏나『露西亞가 今年에輸出할수잇는 小麥量은以前의輸出季節에在한것보다도 적을줄로信한다』

×

他方 多數의西部歐羅巴諸國의豐作에加하야 小麥生産의顯著한擴張이되엇다 다음表는此增加量及重要性을 明示할것이다 小麥耕作面積은 一九二六—三〇年의 平均으로서 相當히增加하얏다 例를들면獨逸의三四、八퍼센트、스페인의三一、퍼센트、佛蘭西의一、四퍼센트와如한것이다(單位百萬킨탈)

	一九二六—三〇年平均	一九三一年	一九三二年
獨逸	[illegible]	[illegible]	[illegible]
墺地利	[illegible]	[illegible]	[illegible]
白耳義	[illegible]	[illegible]	[illegible]
西班牙	[illegible]	[illegible]	[illegible]
佛蘭西	[illegible]	[illegible]	[illegible]
英蘭及웰스	[illegible]	[illegible]	[illegible]
希臘	[illegible]	[illegible]	[illegible]
伊太利	[illegible]	[illegible]	[illegible]
라트리아	[illegible]	[illegible]	[illegible]
和蘭	[illegible]	[illegible]	[illegible]
葡萄牙	[illegible]	[illegible]	[illegible]
瑞典	[illegible]	[illegible]	[illegible]
瑞西	[illegible]	[illegible]	[illegible]
체코스로바키아	[illegible]	[illegible]	[illegible]

이때문에 東部歐羅巴의凶作에도不拘하고 結局再次增加하얏다 歐羅巴의總小麥生産은 一九二六—三〇年間의 年平均生産三億六千六百十萬『킨탈』이었다 此等數字는 一九三一年及一九三二年의 三億八千五百七十萬『킨탈』及四億四百五十萬『킨탈』이다(露西亞를除함)世界의 兩餘國의生産高의膨脹傾向에도 北半球(歐羅巴)를除함)의主要收穫은 左에要約한다

	一九二六—三〇年平均	一九三一年	一九三二年
加奈陀	[illegible]	[illegible]	[illegible]
米國	[illegible]	[illegible]	[illegible]
印度	[illegible]	[illegible]	[illegible]
日本	[illegible]	[illegible]	[illegible]
알제리아	[illegible]	[illegible]	[illegible]
모로코	[illegible]	[illegible]	[illegible]

(單位百萬킨탈)

米國의收穫減少가 特히異常히莫大한加奈陀의收穫에依하야相殺된것을알수잇다 南半球의資料는豫想에關한『오스트리아』及『아르젠친』의增加의豫想을示하얏다 그러면本年의米國及東部歐羅巴의凶作에도不拘하고 統計資料는生産이從前以上으로된것을指示하얏다 이것은又其他穀物收穫의減少때문으로도아니다 實際收穫은 其他의主要作物보다도更히增加한것갓다(續)

必要가잇스면 通貨調節에進出

今後인푸레슌은本格化할것

土方日銀總裁言明

【東京電】土方日銀總裁는 十六日五日會에서『인푸레슌』은今後漸次本格으로入하는故로必要하면 通貨의 調節을할方針인데 今後發行할公債의市場公募도考慮하고잇다고言明하엿다

銀行預金利下 機運尙未熟

東西有力銀行家會合 時期와利率未決

【大阪電】銀行의預金利下는 다만소리만내엇슬뿐이고十六日夜의東西有力銀行家의會合에서는時期와利率에對하야아직意見의一致를보지못하얏다

	米	大豆
釜山	二七、九九八噸	三、〇三五噸
草梁	一、五六七	—
群山	三、八四〇	一、一六五
木浦	一〇、三一九	四
仁川	三一、四三三	三、八八〇
鎭南浦	三四、八四九	六、三五一
元山	三、四六六	七、〇六五
城津	—	三、六三三
淸津	—	八、三八四
雄基	—	五、四四三
合計	一一三、四〇二	四〇、九六八

米大豆輸移出

客月中狀況

總督府調査客年十二月中의米及大豆의輸移出所向地別及港別은如左하다

	米	大豆
輸出	六、二二三	四三一
移出	一、二六七、三二八	三五九、三三九
大阪	五二一、七二五	四三、〇八七
神戶	三九、三七七	五四、〇二四
名古屋四日市	四四、四七五	二〇、三九九
敦賀	一三四	二八、八二八
下關	二八、四八三	一三、三五四
門司博多	九、一八七	一七、一三六
其他	一七〇、九四二	一一八、一二三
輸移出合計	一、二七三、五四一	三五九、七七〇
十二月以降累計	二、〇六〇、六八三	六八三、七〇一
前年同期	二、一四一、四〇一	四一六、一六五

港別	米	大豆
仁川	二九三、七七七	一二八、四四八
群山	三五一、九〇〇	一三〇、五八三
元山	五、八〇〇	四六、四六〇
淸津	七〇	四四、二八三
釜山	一四三、三九五	二、一九九
鎭南浦	二〇五、三〇五	四八、八二九
其他	一〇四、八七六	五〇、三三八
合計	一、二七三、五四一	三五九、七七〇

米豆海港地到着

十二月中鐵道便으로朝鮮內各主要海港地에搬出된米及大豆의數量은米十三萬一千四百二十噸大豆四萬五千九百十八噸인데前年同月에比하야米는八千餘噸의減少大豆는約一萬噸의增加이다 右는主로大豆가割高하얏기때문으로 南朝鮮方面은米보다大豆를主로하야搬出한傾向이잇섯기때문이다 各港別[illegible]과如하다

商品券取締令 施行細則發布

三十圓以下三圓以上 二月一日부터施行

商品券取締令은施行期日을十八日付府令第四號로써二月一日로定하기로되엇는데同時에府令第五號로써施行細則도發布되는바그要點은左와如하다

一、施行期日은二月一日

一、商品券의額面은三十圓以下三圓以上으로함 但百貨店은三圓以下의商品券을發行함을不得함

一、供託金은每年三月三十一日及九月三十日現在에依하야更新함

一、商品券發行者는翌月二十日外지에發行高를總督府에報告할事 但發行高千圓未滿의時는此限에不在함

『토마토』販賣

統制完全成立

主要産地三道

八年度生産『토마토』의賣買契約에對하야慶南道의參加를保留하고萬一慶南이不參加한때는慶北의八千箱과咸南道二千箱으로써契約하기로되엇는바最近慶南道의千五百箱도四圓五十錢(最近工場렌일渡)의協定價格으로參加하기로意見이一致되엇슴으로토마토의販賣統制는主要生産地三道와의間에完全히契約의成立을보앗다

米運賃問題

總督府調停要望

朝鮮米의阪神地方移入에對한運賃問題는鮮航同盟과對立中인汽船主側과의交涉이容易히解決되지못하고且鮮航同盟會가朝鮮米의運賃에關하야他業者에不當한壓迫을加하는等이잇서서朝鮮米移出上에多大한支障이잇고延하야는朝鮮產業에影響을주게되는것을憂慮하야總督府에서는此際에當局이나서서仲裁를시킬수박게方法이無한旨를朝鮮米協會로부터報告하야왓는데總督府로서는當分間그推移를監視키로하얏다

米倉入庫高

四十萬個突破

米倉會社十五日現在入庫高는四十萬四千二百三十個로서前年同期에比하야二十萬四千八百九十一個의減少를示하얏다各地支店別로示하면左와如하다

釜山	九五、二〇二
木浦	二八、八九五
群山	四二、四七七
仁川	一〇一、九〇一
鎭南浦	一三五、七五五
計	四〇四、二三〇

朝鮮玄米格差

=農林省發表=

【東京十六日發聯合】農林省發表=朝鮮玄米格差는左와如하다 四等을標準으로하야 一等四十錢、二等二十八錢、三等十六錢上、五等二十錢下(各地共)

第一日委員會

質問應答뿐

十七日도繼續開會 各委員充分討議

既報臨時朝鮮米穀調査委員會의 第一回委員會는十六日午後一時부터總督府第一會議室에서열엇는데宇垣總督이臨席하고開會의 劈頭에別項의演示를述하고渡邊農林局長으로부터委員長으로서總督府提案인諸原案에對하야說明이잇섯는데矢鍋委員으로부터秋收期에在하야移出殺到의理由를質問에當局이此에答하얏다 또賀田委員으로부터新案을審議함에는從來總督府에서取한經濟的統制方法을 듯고십다는意見이잇서此亦當局으로부터從來의經濟的施設에依한統制方法을說明하고森廣五郞氏三井榮長氏齋藤久太郞氏等으로부터各自의意見이잇고具體案을提出하기前에總督府考案이 잇거든提示해달라는要求가잇섯는데當局에서그런案을提出하면各委員이그것이最善案인것가티誤解하겟다하야提出을不肯하얏스나結局은昨夕各新聞掲載와如한試案을各委員에게配付하얏섯다 十七日도繼續하야午後二時부터續開하야各自委員이私案을提出키로되엇다 小委員會와如함은設치안코各委員의意見을充分討議한後詳細에亘한審議는小委員會에서審議하기로되엇는데當分委員會는續開키로되엇고今夜臨任할湯村農務課長도明日부터出席하야意見交換이잇슬터이다

朝鮮米穀資金

三社의割當額

來十八日大藏省預金部低資運用委員會에서決定을볼朝鮮米穀資金二千萬圓은旣融通의一千萬을償還하는形式으로되어結局新規融通一千萬圓이決定되어잇는데利率은五分四厘로서鮮銀、殖銀、東拓三社를經由하야融通貸出을할터이다 그러고三社의割當은大體左와如히決定한模樣이다

鮮銀 四百九十萬圓

殖銀 四百萬圓

東拓 百十萬圓

朝鮮米問題 尙樂觀不許

委員은愼重協議하라

◇…宇垣總督演示

朝鮮米移入統制問題의形勢는아직樂觀을不許하니關係各位의努力을待함이多하다 도로켜서생각컨대米의根本問題에關한事項은複雜하고且重要한意義가진것이다 그러고問題의解決에는各方面關係者의努力을必要로하는것이多하다 그러즉各位의숨김업는意見을開陳하야愼重熟議하야此問題의正當한針路를見하야適當한方法을講하기를願한다

市勢와商況 (十七日)

株式 依然採合

前場 前場은△東新二百一圓九十錢에九十錢高寄後一圓六十錢을低值로三圓丁이잇고二圓四十錢으로反引△大新百十二圓十錢에二十錢低寄後四圓五十錢에올느고强調이다가四圓七十錢大引△朝取八十三圓五十錢寄付四圓三十錢大引△朝新四十一圓九十錢에二十錢低寄後二圓八十錢에올느고二圓五十錢大引△安取十一圓丁寄後一圓五十錢大引△拓新十二圓八十錢에六十錢高寄後九十錢大引

後場 後場은東新이二百二圓九十錢에五十錢高△大新百十三圓八十錢에九十錢高△朝新四十二圓十錢에四十錢高△拓新十三圓丁에各寄付後立會中이다

仝日産先驅高

重視하던十九國委員會는十六日에開催된바一時間後閉會하고十八日再開키로되엇다는데目前에急히念慮될것이업는것으로보고値頃買도戻足에轉한모양이더니今前場은日產의六圓三十錢方暴騰으로先驅高를演하야大新東新이二圓方上向되엇다大體에잇서投物一巡의關係上좀더高價로反戻될것가튼形勢이엇다

反戻程度如何

戻足에入한市勢가얼마나反戻될가强氣로서는『인푸레슌』景氣에大局上無變化이오聯盟도結局은日本에有利케解結되리라하야第二次爆發을期키도하겟지만昨冬來大衆買下가新春初에一齊爆發되어나타날것업시熱狂되엇다가東新과如함은三十五圓이나買卽되어株界가解消되기外지하얏섯슴으로이것을單純한押目이라할수업는以上東新이二百一二圓

株界一夕一感

◇市勢는幾分强硬하야戻足에轉한모양 또日產先驅高로强氣의마음을돋든케하얏다

◇그러나聯盟이엇지될지買方에서好餌를與할지가重大關心事

◇日銀總裁는今後『인푸레슌』이本格化될터이니 必要잇스면通貨調節을하겟다고言明하얏다 人爲策이라할지라도買方에게는듯기실은소리의하나

◇預金利下도東西銀行家의意見이一致치안는모양 이것도너무바라지마시어

◇材料는大體로하고市勢律로보면東新이비록二百圓이卽에서지만이는投物에因한것이오買方의追擊에依함이아니며오히려投不足인感이不無하니이點만으로도大反撥의素地가튼듯치못할듯(雨齒)

朝新伸悩貌樣

東新二百圓割에도比較的頑强튼朝新은今前場東新大新高나伸悩貌樣으로시원치못하얏다 一部宣傳은朝新三十圓보다는百圓이면커나오리라고하나單純하그러케보아야옳을지熟考할必要가잇는것으로長期思惑으로實株를引受하야金庫에너어둘생각을하가前에는驅輕한行動은조심함이可할 듯하다

期米 三圓臺割

前場 昨後場叺地二十五圓五十五錢止와共히二十三圓二十錢에場을止한當市場은今朝에入하야阪地初付二十五圓四十九錢인五丁低로始場하고二十三圓十五錢인五丁低로始을始한後大阪小戻로二十四錢外지跳返하얏다가다시大阪運節不味로結局止價四十九錢을接하고二十錢으로反落하야場을止하다

後場 後場은二十三圓二十錢에不變始場後二節十五錢으로三節에는三圓臺가깨어저서二十二圓九十八錢에떠러지고九十一錢止場하다

商勢低迷不振

兩方自重警戒

國聯空氣의不安과日中紛爭의解決에될수잇는대로適當한措處를하겟다宣言하고『릿튼』報告書의原案支持를爲主할에말아小康的狀態에잇든日本은依然不利에歸할憂慮가不無함으로또한好轉하려든經濟界의一大痛이되여잇다今後의形勢는보아日本이聯盟脫退를할는지는몰으나此를斷行하지안는限에는經濟的으로非常한打擊을바들모

◇相場律에잇서서는百五十丁을보기조케떠러젓슴으로四五十丁反撥은잇슬듯하다고此亦難期

◇兩勢難測임으로當分傍觀得策

米豆餘話

◇國聯總會의『이』議長의『리튼』報告書의原案을支持하가로爲主하다고小康狀態이든日本은다시樂觀不許

◇그야그럴이라山海關問題도依然落着되지안코中國側의挑戰的氣分이더욱더욱濃厚하니相當한持久戰이될모양

◇그런데市勢는旣히國聯空氣의不安으로因하야暴落한것임으로特殊한新材가演出하기外에는續落을許치안타고할수업는걸

◇이러고보니日本經濟界에는莫大한支障이될것이오말아서諸物價高를威壓하게되니米價高도亦期待難

國際情勢보아

當分昂騰不許

昨今國際的形勢를一考하면山海關을中心으로한日中의衝突은아즉도終熄되지안코挑戰的氣分이益益濃厚하야日本經濟의支障을與하고昨十六日부터開幕된國聯總會는將次如何한結果를招來할는지는몰으나十九國委員會의報告를提出하게되는것이니만치『이』議長은總會가將次如何히되든지日中兩方의衝突이쉬지안는以上은實로確實한것임으로當分間的保勢를免치못할것이며從하야兩方은警戒自重할모양이다

昂으로因한株式界의慘落은受하야高價에서實로百五十丁의暴落을作하니當地市勢는昨今에入하야低迷不振으로多少反撥의機微를보이고잇스나當地市勢는昨今에入하야다시底迷不振으로되어오든바買人氣의方針은時期尙早의說이잇서서一層慎重할모양이며米價大勢는國際聯盟總會의經過를보아서十分猶豫하지안흐면안되겟다 이리하야昨今에入하야當地市勢는아즉도低迷不振으로되엇다 그런데期米의反落은보이고야말것이나日本에서實注는드티오고是로부터는어느程度外지反撥될는지는아즉預測하기難하다

堂島前場情報

【大阪電】正米側模先、米穀側의投에對하야朝鮮側岡山側株式側神戶側地場等이買하얏다

仁川週着穀物

仁川穀物商組合調査

◇海便 玄米 七二五叺 正租 一、八四八石

仁川在米高增加

【仁川】十四日現在仁川在庫穀物은前週에比하야合格米는二六、九三六叺의增加를示하얏는데在庫品의各種別을細別하면左記와如하다 ▲玄米四斗入一五七、五六四叺 五斗入三、三五四叺 ▲白米四斗入一、一四叺 五斗入二八〇叺 ▲正租叺入一、六四、五四六叺俵 ▲黑大豆四斗入三、四〇八俵 五斗入五七八叺 ▲小豆一、一五〇叺 ▲小麥一〇、六九一叺 ▲玄粉米一〇〇叺 ▲雜穀三二二俵 ▲高粱三一八叺 綠豆四斗入五六二叺五斗入四〇胡麻七一七袋一〇叺 ▲薔薇米一六七四袋

各地正米

◇京城底堅‖滿昇低迷를보고서産地人氣不振하고小口買物도相當히잇는模樣인데依然好하게는떨지안는다그런데氣配는底堅하야相値는十錢高가량인丸仁二等二十二圓四十錢이다

◇仁川强堅‖期米의純狀을보고依然日本注文이잇슴으로底意는意外手堅하다 時勢는丸仁二等二十二圓四十錢四等二十二圓十錢이엇나

◇釜山弱含‖出廻五千叺淸取의步調가조치못함으로繼續하야當用買에小口買에잇슴으로市場閑散弱合으로四等二十二圓五十錢四等二圓二十錢에外一千七百五叺의賣買가잇고大豆는入荷滿洲側少少잇고賣行香氣롭지못하고問屋側의주저에氣配弱하야三等十三圓八十錢四等十三圓六十錢으로十錢低唱이엇다

◇大邱續落‖出廻玄米二百七十叺白米一千二百五十叺奈地에서賣物이少함으로人氣頹勢는迎하야時勢二十錢方續落을告하야丸三等二十二圓四十錢四等二十二圓이엇다

◇群山頑强‖出廻二十[illegible]頑强今朝期米의浮動狀態에잇

◇木浦引落‖出廻八百俵地方持側은天候關念에지안코또하나日本에서實注는드티오고相當하게別段值差의延買치못하야手放해오든側은無함과頑强하야時勢는三等二十二圓三十錢四等二十二圓十五錢으로되어五錢方引落하얏다

◇鎭南浦一息‖當用은氣乘薄으로賣行이依然不活潑한데期米가下支하고잇슴으로環境의推移를觀念하야잇는모양이나買添치안음으로市場閑散하야時勢는十錢方引落하야㊂三等二十二圓六十錢四等二十二圓十錢이엇다

橫濱生糸現物市況

【橫濱電】十六日後場에二十俵의成行約定은結局七百七十圓으로價格이決定하고一方新規商談은七百七十圓으로前値保合으로되엇다 買方의內容은三二五十俵의賣買가되고市況은不活潑이엇다非百五十俵、原三十俵其他小口이엇다

東拓今期業績

特히朝鮮關係良好

東拓의今期業績은極히良好하다 特히朝鮮中心의業績은米價의値上은石二圓五十錢가량으로四十萬石實收로보아서百萬圓의增收이다金融의便도回收가頗히良好하야業績만으로보면八分의配當은可能한데外債와利拂關係로配當은依然히無配될듯하다고한다

棉花共販成績

七年度棉花는數量增產과共히棉價昂騰으로因하야各道共히共同販賣의成績이頗히良好하야十一月末現在에서이미出廻總販賣高의約五斷價額三百十五萬餘圓에達하얏는데價格은一等百斤에對하야十五圓四十七錢二等十五圓三十九錢四等十三圓三十一錢五等九圓十錢平均十四圓六十二錢으로되엇는데前年에比하야約二倍半의高價이며總販賣豫想高는六百三十萬圓에達할模樣이다

咸興產業組合

近間認可할터

咸興產業組合設置認可申請에對하야總督府에서詮議中이든바適當하다고認定되야不日認可될모양이다

製造煙草賣渡高

專賣局一月上旬分製造煙草賣渡高는合計九十三萬七千八百十三圓으로前年同期에比하야五萬六千二百八十三圓의增加를示하얏다 此를各支局別로보건대京城六十二萬二千三百十一圓全州二十三萬四千九百二十二圓十七萬八千二百八十七圓平壤十八萬七千七百九十三圓이다

農營改良講習會

朝鮮農會에서는二月十三日부터六日間京城(아마基督敎青年會館)에서農業經營改良講習會를開催하는데講師는山崎延吉氏를비롯하야斯界權威者多數이다고한다

株式

朝取短期 (十七日)

	寄付	大引	高值	低值
朝取	[illegible]	[illegible]	[illegible]	[illegible]
朝新	[illegible]	[illegible]	[illegible]	[illegible]
大新	[illegible]	[illegible]	[illegible]	[illegible]
東新	[illegible]	[illegible]	[illegible]	[illegible]

朝取短期賣買高

賣	[illegible]
合計	[illegible]

算定代引日步

株名	[illegible]

東京短期

東新	[illegible]

東京現株

[illegible]	[illegible]

大阪短期

[illegible]	[illegible]

大阪長期

[illegible]	[illegible]

期米 (十七日)

朝取期米

	前場	後場
一月	[illegible]	[illegible]
二月	[illegible]	[illegible]
三月	[illegible]	[illegible]
四月	[illegible]	[illegible]
五月	[illegible]	[illegible]
六月	[illegible]	[illegible]
七月	[illegible]	[illegible]

釜山期米 / 大邱期米 / 木浦期米 / 群山期米

	前場	後場
[illegible]	[illegible]	[illegible]

鎭南浦期米 / 大阪期米 / 東京期米

	前場	後場
[illegible]	[illegible]	[illegible]

各地期米 / 朝取取組高 / 帳入價格 / 賣買高 / 朝取各限後合

[illegible]	[illegible]

當限 / 中限 / 先限

[illegible]	[illegible]

京城正米 / 仁川正米 / 大阪市中在米 / 大阪綿糸 / 大阪綿花 / 横濱生糸

[illegible]	[illegible]

大阪砂糖 / 海外砂糖 / 朝鮮銀行券 / 日本銀行券 / 日本金利 / 朝銀金買入價 / 海外經濟

[illegible]	[illegible]

對外爲替 / 京城手形交換 / 京城綿糸布時勢 / 滿洲商況 / 鋼平銀 / 鰯油冲値 / 鰯搾粕冲値

[illegible]	[illegible]

導火線 (八)

씨나리오

共同製作(金兌鎭 秋赤陽 羅雄 李湖)

방안

호미한 전등불이 이를거려 수레바퀴와가티 몰려안저잇는 직공들

모도가 미듬어한 얼골이다 오늘은 가장중대한 회합이다....

권에모혀슬며보다 남녀직공이 배나 더보혀다 이것은 영호와지순 순석이와기삼의활동이 컷든까닭이다

나즉하고도 힘잇는어조로말하는 영호

한마되도 빽지안으려고 열심으로 귀를기우리는 직공들의얼골 힘잇는얼골

영호의입술은 점점불이붓는다

직공들의 깨달어가는얼골 숨죽이고 듯고잇는얼굴

영호는 말을 계속한다

『그러니까 두공장이 합동된다면 선뵈과 합병양공장에서 오륙십명이상의 동모들이 고될것이란것은 번한사실이오

빽열된 입술과입술 긴장된얼골 얼골

쥐여진 주먹

―(對辭略)―

조고만방안은 터질것갓다 올려나내덧다하는 억세인팔 흥분된얼골

엇어쌔진 전통(傳統)과 덕의(德)에 잣눌렷든 우리들으 쌔여난다

기삼이의 주름살삽힌 눈에는 눈물이 글성글성햇다

지순이와 다른녀공들의 분된 양빰에도 어느듯 눈물이 고여잇다 그러나 그것을 씨치랴하지도 안는다

직공들만이 맛볼수잇는 뜻깃한숨결

『고나갈 억세인팔과 미듬이 잇다

얼마간 침묵이 계속되엿다 밤일하는공장의 모―터소리가들인다

이윽고 영호는 고개를들어 입을연다

『우리는!』

영호는 말을낫치고 모혀안즌동무들을 휘―둘너본다

우리의일을 위해서는 그아지스곤란쯤이야 아모것도아니라는듯이 모다들고개를힘잇게써덕인다

미다지밖에서 앗가부터되려

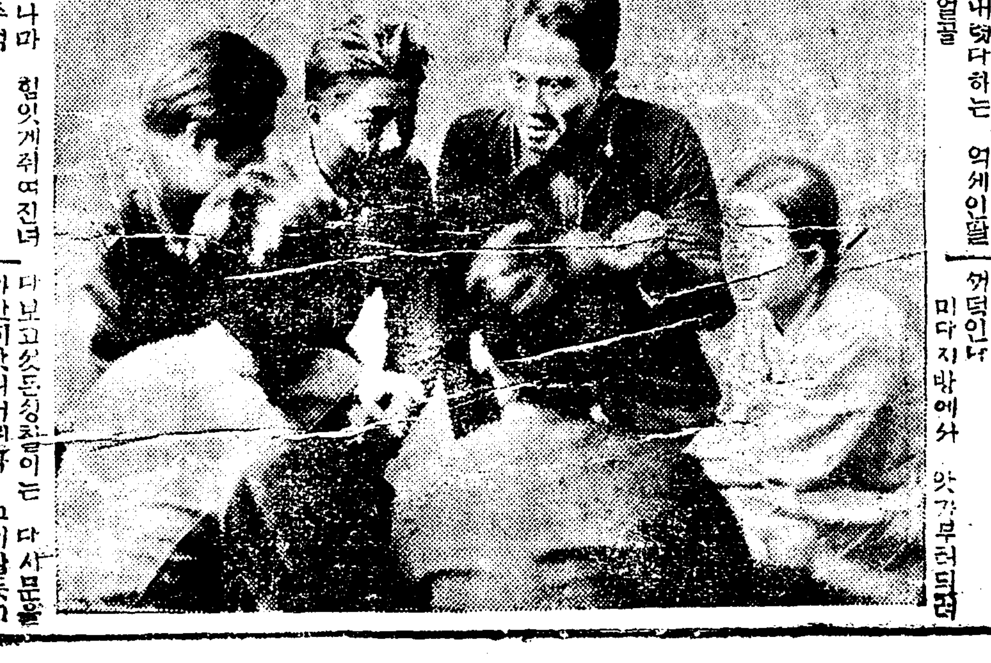

다보고잇든성칠이는 다시문을가만히닷처버린다 그이상듯고십흔 흥미가업섯든것이다

성칠이는 두어발자욱걸어나오다가 무엇을생각하는듯이우둑허니선다

그는 영호의말을 다시생각해보앗다 모두간 올흔말갓기도하다 그러나 큰회사에서하는일을 엇더케 막을수가잇슬가? 도로혀해고만당할뿐이지

―그러치만 영호와갓흔 암권한사람이 거짓말을할리는업는데……

여기까지생각한성칠은 더생각하기가 귀치안엇다 해고도 당하기전에 공연히격정만하고잇는것이 쩍어리석은일갓치생각되엿다

그는 자긔와는 아모관계도업는딸을들은것처럼 가는다 더욱빠람을불며술집으로발을옴긴다

연약하나마 힘잇게쥐여진녀공들의주먹!

영호의입은 불꼿으로변한다

『그러니까 우리도 굶사안코살어나가라면 (畧)이것밧게는업다』

『그러라 그것이 우리의사러나갈 오즉하나의 방도인것이다

(中略)

기삼이는 여윈볼을 울룩이며 주먹을힘잇게 올닌다

『우리가 이길을 취하지안는다면 집에남어잇는 처자들과 굶어죽을수밧게업다』

힘잇게올린 억세인 주먹과 연약한주먹! 주먹! 입 입

『그러라!』

『그러쿠말구!』

『─畧─』

『누구한사람을 위해서가아니다』

『합동만되면 우리는 한푼업시 내여쫏기고말것이다』

『그것을 이겨나가라면 우리가 모다 (畧) 쎠여야한다』

『─畧─』

의지와 의지가 착렬(錯裂)되여 화면(畵)은 뛰는다

(今日스틸)

영호……羅雄

직공A……吳湧壽

직공B……林正寧

직공G……李相協

직공〇……姜香山

지순……李貴禮

(스틸……東方키네)